滿洲報
(第三種郵便物認可大正十三年七月廿四日) 發行人 西片朝三 編輯人 金念曾 印刷人 金慕章
(本報價目)每份現大洋五分每月現大洋一圓一角三個月現大洋三圓二角六個月現大洋六圓二角全年現大洋十二圓郵費先惠郵票不收 (廣告刊費)一行十二字起碼刊費一日每行現大洋一圓特別及長期者另議
大連市山縣通一四二番地 中日合辦 發行所 滿洲報社 電話(編輯部)(經理部) 振替貯金口座(大連)
THE MAN CHOU PAO SHE 142 Yamagatadori, Dairen, Manchuria.
昭和四年六月二十日

論說

出洋否耶 (知非)

自海禁大開、中外人士、乘長風、破巨浪、彼此互相遨遊者、踵相接也、顧外人之遊中國者、固非皆然而來、毫無所事、而吾人之遊外洋者、或經營商務、或參觀風俗、或考究學問智識、或調察工實業、遠涉重洋、均有一定之宗旨、故作汗漫之遊者、敢保其必無也、有之自近日之官僚始、使官僚爲國爲民、而欲增進價値、不妨取法各國、以人爲鑑、以是言之、則遠適異國、爲官僚不可少之事、及時束裝就道、乘興而去、當必乘興而歸、何至畏難苟安、退縮不前、如潯陽江上之娼婦、懷抱琵琶、千呼萬喚始出矣、馮玉祥自與中央決裂以還、日言下野出洋、卒未見諸實行、揣其用意、豈非欲先決雌雄、而後再作去留乎、抑必待蔣與晉閻、一同聲鳴不幹、而後再定行止乎、或別有懷抱、而逐有此因循乎、葫蘆中所貯何藥、實令人無由索解、夫國家雖曰統一、究其所以、徒有統一之名、尚未見統一之實、馮氏違背黨國、反抗中央、已成不可掩之事矣、此外握有實力如馮氏者、尙不少概見、爲彼等計、如能趁此機會、徹底到底、將其所轄之軍隊、一律交付中央、解甲歸田以遂其功成身退之素志、豈不甚善苦是則出洋與否、政府當當之緩議、未必如此其急也、吾人平心論事、軍隊收歸政府、方爲眞正之統一、此事如辦不到、中華民國之內訌、無已時也、養兵爲自衛起見、不弭適足以自焚、好戰者應服上刑、厭乱者所在多有、一人部曲之下、闖禍而匕首見、從可知至誠猶在乎人心、公理不沒於天壤、韓石諸人、猶能擁護中央、不忍塗炭生靈、促馮氏出洋、乃所以促統一之實現也、嗚呼、大勢之所趨、全國業有定向、有先見之明者、正可放下屠刀、以馮氏爲殷鑒

行裝備妥太原相見在即
馮玉祥對閻錫山之覆電

馮玉祥覆閻錫山謂余(馮玉祥自稱)下野外遊之意已決一切行裝準備完了不日出發赴太原與閣下携手放洋外遊云云(十九日北平專電)

中央執監會議閉會之日 蔣氏提出處分馮玉祥
蔣親出席說明提案理由 結果已一致照原案通過

國民政府中央執監全體會議最後之本會議於十八日早午前八時開會蔣介石總司令爲主席劈頭第一提案即爲處分馮玉祥案蔣氏自立席上說明提案理由謂處罰違叛中央之馮玉祥若依黨規原則所載即當以嚴處置但實際上全然主張採寬大處置關於此事具體方法委託國民政府負全責辦理急速解決云云述畢後二三委員表示希望絕對嚴罰經協議結果滿場一致照原案通過 此外通過爲統一全國教育制度決於明年春在南京召集全國教育會議案最後通過以第二次中央執監全體會議名義發表宣言書案全體會議即閉會午前十一時擧行閉會式由胡漢民述閉會詞畢即散會

中央執監全體會 宣言業已發表
第二項專述廢約之重要

國民政府以中央全體執監會議名義發表長文四項宣言書其第二項論述廢不平等條約爲革命國家建設之先決條件繼述國家獲得自由平等之旨云(十九日南京專電)

全會後即開常會 委閻負對馮責
尙須視馮態度如何而定

國民政府中央執監全體會議於十八日閉會後即開中央常務會議對於馮玉祥和戰兩樣措置大約委諸閻錫山負完全責任俟推移馮之態度及其他時局再決定業將此旨發表矣

芳澤訪商震表示歸任

日本駐華公使芳澤謙吉十八日午後四時偕同有野繙譯官與河北省政府主席商震氏會見行歸任初次訪問禮爺謂値此中日通商條約改訂交涉行將開始進行之際排日運動又復再起頗遺憾言語間似提有警告之意云(十九日北平電)

因濟案赴津之日軍又撤矣
平榆日軍司陣乘長安丸歸國

去年濟南事件發生時日本旭川師團派遣駐紮天津之三個連隊其任務業已終了於十八日正午就歸國之途尙有駐紮北平山海關軍隊與該軍隊同在塘沽聚齊乘長安丸於十八日晚出帆二十一日經過門司二十二日在神戶上陸歸返原駐地云(十九日天津專電)

武漢開始修橋 庚欵撥付費用

復旦遼寧社漢口電鐵道部派員測量漢陽橋(電碼如此)定卷開始修需費三千萬元在庚欵撥付

閻馮均到運城 已經晤面傳說
會談極秘確否待證

太原會議後閻錫山即赴運城豫定今涉各項 閻抵運城 馮玉祥亦抵運城 馮在該地一宿親與閻錫山 協議何事內容極爲秘密云(十九日北平專電)

黨國省府外廢止委員制
二中全會十八大會後即閉幕

國聞通信社十八日上午三時十五分天津電全會條(十七日)議決建委會不歸併但無線電劃歸交部巧(十八日)晨續開大會後午閉幕張群王伯群提案除黨部國省府一律廢委員制以專責成

蔣又命賀耀祖偕馬鴻逵赴豫

國聞通信社上海電蔣命賀耀祖(十七)偕馬鴻逵赴豫與韓渠接洽軍事

唐生智已離平
預定二十日在徐州晤蔣

由太原返歸北平之唐生智十八日已由北平出發豫定二十日與蔣介石總司令在徐州會見報告太原會議結果後即參加蔣派將領對馮閻之重要會議云(十九日北平專電)

……最近之唐生智……

望即釋兵柄遠遊 高隱非大丈夫
吳稚暉電勸馮出洋

太原通信、吳稚暉氏、近亦致電馮、勸其出洋、電文係交山閻轉、茲錄如次、焕章先生賜鑒、自共產黨以恨爲革命基礎、其方法以若何不合理之成功爲榮、以若何合理之失敗爲恥、於是一變世界爲有權利無義務之世界、是與人道背馳、實一開倒車之世界、但恐其求治太急、而又爲其負責過勇、觀過知仁、共產黨亦一宇宙革命過程中之陳涉吳廣、能爲人驅除、以開後之太平者、我輩但嚴防之、亦無足多責、惟人類之世界、決不可變爲仇讎之世界、必當爲友愛之世界、所以有成功無失敗之觀念、應當由倒退潮流之時、據理矯正、即以尋常政治而論、雖昔日人治精神、固多可議、然局在一國之中、留之政策不行、毅然下野、歸之於民、其不偏不私、保持友愛之態度、實爲人類社會之正軌、所我國古代所謂徽號尊榮、所謂諸葛亮遁、決非徒徇徉山水、以鳴其高、特不欲以不相當之政策、强行於市朝、以維國家社會之紐紛、古之人歸自了之方式、若起古人在今時、則農工商之途、可以盡力者正遠多於政治、近者先生多負兵柄以自苦、進退有維谷之象、所謂抱薪以救火、先生自惜其兵、兵乃愈衆、其實四時之序、功成者退、萬物盤壯之極、必當分而化之、又治隨移其愛、則終年樂於代斲、長得爲人㯊線、是誠何心乎、適如爲所識窮、乏者得我矣、偉大之精力、攻之於一閧之衆、自應謝此傀儡、若云革命尙未成功、吾人能革命者正多、或念地方有待發展、吾友之愛地方者更衆、人之欲善、誰不如我、眞通論哉、弟狂妄之見、不妨冒瀆、竊以爲古今偉大人物、必在能用其長、吾人而欲報答國家社會、凡力之所能盡、皆足以有造於人類、此所以法蘭西近年品第物人、一致同昇斯德而、左拿破崙、良有以也、先生治兵如治工、固可稱道、然若治工如治兵、尤足以顯著先生之功能、故最近百川先生遜先生去國、而先生止容以入山、此僅在消極方面、以爲有人欲先生之隱遁、弟知閻先生之意、則在積極方面、冀先生另換一負擔、望自任以工業之重、爲偉大開山之人物、則後之評論者、亦將右先生而左工界、曩者弟曾逃陽明先生之言、於先生所最長、則在理財、用一財平人千百、此即隱有所左右、且謂若繼總理實業計畫之選、先生其惟一矣、先生先生、以善於將兵自信、而不自知其更有所進、切望先生即止高隱、非新式大丈夫之所爲、至於實愛其窮之兵、進退皆造於不可、甚至於不必過用其知、而自毀矣、久念愛下、曲恕其狂譎、並盼惠示、弟吳敬恒叩皓、六月十一日印

李濟深一時尙難釋放
該案不提出 桂系多削籍

關於釋放李濟深問題經十七日全體秘密會議非公式討論結果以爲廣西之叛軍尙在與中央敵對中且廣西軍執監會議正式討論又決決定此案不交全體叛逆者之處分尙未解中央監察委員會於十七日議決黃紹雄等廣西要人除名云(十九日南京專電)

滿鐵社長改稱爲總裁及副總裁
日皇之勅令業已發表 於二十一日即行實行

滿鐵社長及副社長名稱改稱總裁副總裁一案十八日經日皇裁可十九以官報公布如左之勅令二十一日即行實行

勅令

朕對於明治三十九年勅令第百四十二號南滿洲鐵道株式會社事件中改正之件已經裁可茲公布之

御名御璽

昭和四年六月十八日

內閣總理大臣兼拓務大臣 男爵田中義一

附則

本令昭和四年六月二十一日起施行

本令施行之際現南滿洲鐵道株式會社社長又副社長之職以別項辭令任命社長爲總裁副社長爲副總裁但其任期仍依任命各社長日期起算

代表蔣介石傳達對馮最後意嚮
熊式輝到北平並未下車直赴太原晤閻矣

負帶蔣介石總司令特殊使命由南京出發赴太原與閻錫山會晤之熊式輝十八午後二時已抵北平在平並未下車直向太原去迄熊式輝此次晤閻係傳達蔣介石總司令對討伐問題最後解決之意向並聞熊氏豫定與馮玉祥代表會晤云(十九日北係電)

秘件審查終了
外部決向俄抗議

國民政府外交部將我國憲警搜查哈爾濱俄國總領事館秘密文書審查終了認此次事件應歸蘇俄負責決定以文書向蘇俄提出抗議云(十九日上海專電)

蔣介石謂應去則去 難去而言去則僞
馮代表謂馮擬到晉祠小住

南京專訊、蔣派熊式輝赴晉有要公謁閻、決銑(十六)或篠(十七)啓行 又訊、外間印有蔣主席辭職引退之傳單、本京各記者特往詢、蔣答前者桂變、舉兵抗命、中央明令討伐、兵不血刃、事不逾旬、遂克武漢、實主義制勝、小懲大戒、意謂國中當不再有敢於叛黨叛國者、從此和平統一、眞正統一、確可實現矣、故武漢奠定之刻、余即通電自劾、決心辭職、並擬於奉安大典完成之後、即行引去、暫卸仔肩、不料一波未平一波又起、桂逆殘部、正待肅淸、而馮氏又以叛變聞、互相呼應、毀路劫糧、盤據西北諸省以抗命、且有勾結蘇俄、以覆宗邦之企圖、其情勢嚴重、較之桂逆抗命時、尤有過之、故現在匪特余所不忍言去之時、且有振作精神、激勵國人、共謀周旋之必要、否則統一之局、即爲破壞、革命前功、行將盡棄、黨礎、亦永難鞏固、是以吾人之努力革命之工作、非使中國眞正統一之實現、不能告一段落、余深知國人之理、在和平與統一、亦深政府和平統一之政策必能實現、故對於馮氏始終以寬大處之、不加討伐、亦無討伐之必要、如其不自覺悟、必割據抗命、障礙統一、國人自有公判、決不容叛逆常爲革命之障礙、政府亦必隨國人之後、以盡其職責、余負任、五年於茲、則余之進退、當然視政府統一政策之能否安成而定、內審責任、外察時機、應去則去、絕無容其徘徊、若事實仍不能去、而故言去、恐蹈以退爲進之譏、跡近詐僞、又非吾輩矢志革命者所宜出也云云 太原專訊、記者頃訪馮方某代表、據稱馮對去國已具決心、前未實行、係因部屬、刻擬先來晉祠、小住數日、伊等昨往該方視察、國境甚優、晚即同閻聯名電促、請其速來、馮夫婦現住華陰、二女公子在西安、頃接李小垣電、謂已派人往接、準備再同來晉、至對中央及閻出洋問題、大約須俟馮來後方能決定、馮部現集洛陽潼關一帶、最近毫無軍事準備、外傳已易紅旗、非其實、馮足部仍舊、又謂熊式輝電、謂奉蔣命將來晉、接洽一切、伊等擬在此暫候、刻與唐何詩尙未晤面、丁春膏、曹浩森、鄧哲熙、係寒(十四)早抵幷、朱綬光偕來、住正大飯店、當赴總部謁閻、談數小時、聞對馮出國條件、大致已議妥、刻正由閻唐何聯名電蔣、磋商確實保障辦法、曾因途中感冒、丁郛鵬(十九)晨復至總部謁閻、又李德全眞(十一)曾來運與閻夫人作一度友誼接洽、代馮致謝意

韓復渠派徐瀛到漢謁何應欽

國聞通信社上海電韓派鄭州市長徐瀛到漢謁何應欽

無電管理權 決定歸交部
借欵將成立

我國無電管理問題經此次全體會議決定歸交通部管理聞我國與美國無線會社間之無電借欵最近即將成立云(十九日上海專電)

犬養翁微恙 決由津歸國
不復到東北

參列孫總理奉安大典之犬養毅翁本豫定於歸途經由滿洲歸國惟最近在北平旅舍稍染微恙已將其預定變更定於數日內由天津乘直航神戶輪船歸國云(十九日北平專電)

傳作義新職 十六路總指揮
業已通電就任

津訊、天津警備司令傳作義奉到蔣中正命令、任爲討逆軍第十六路總指揮、傅氏接電後、業遵命就職、並有電呈報閻錫山、原文如次、太原總司令閻鈞鑒、奉中央陸海空軍總司令儉未參電開、茲任命傅作義爲討逆軍第十六路總指揮、除在命令發外、特電遵照、望即日就職具報等因、除分電外、謹即遵照將就職日期電報來部以憑轉報等因、奉此、遵於六月十二日在天津敬謹就職、討逆軍第十六路總指揮傅作義叩元(十二)印

馬廷襄守臥河 井岳秀集陝北

復旦遼寧社太原電馬廷襄所部現已扼守臥河一帶軍紀尙佳閻(錫山)已代電北平行營迅籌餉接濟又井岳秀部亦集中陝北待命願受閻指揮

湘省岳陽發現共匪數千

復旦遼寧社漢電湘省岳陽縣發現共匪約數千到處焚殺湛行營派隊協同湘省當局往剿

仿元人圖 三國演義

仿元槧三國志平話 香月尙先生繪

繪圖禁止轉載

第百四回

範拗不過、只得應允。陳應領三千人馬出城迎敵、早望見趙雲領軍來到。陳應列成陣勢、飛馬綽叉而出。趙雲挺槍出馬、責罵陳應曰:『吾主劉玄德、乃劉景升之弟。今輔公子劉琦同領荊州、特來撫民。汝何敢迎敵!』陳應罵曰:『我等只服曹丞相、豈順劉備!』趙雲大怒、挺槍驟馬、直取陳應。應撚叉來迎。兩馬相交、戰到四五合、陳應料敵不過、撥馬便走。趙雲追趕。陳應回顧趙雲馬來相近、用飛叉擲去、被趙雲接住、回擲陳應。應急躲過、雲馬早到、將陳應活捉過馬、擲於地下、喝軍士綁縛回寨。敗軍四散奔走。雲入寨叱陳應曰:『量汝安敢敵我!我今不殺汝、放汝回去;說與趙範、早來投降。』

陳應謝罪、抱頭鼠竄、回到城中、對趙範盡言其事。範曰:『我本欲降、汝強要戰、以致如此。』遂叱退陳應、齎捧印綬、引十數騎出城投大寨納降。雲出寨迎接、待以賓禮、置酒共飲、納了印綬。酒至數巡、範曰:『將軍姓趙、某亦姓趙、五百年前、合是一家。將軍乃眞定人、某亦眞定人、又是同鄉。倘得不棄、結爲兄弟、實爲萬幸。』雲大喜、各敘年庚。雲與範同年。雲長範四個月、範遂拜雲爲兄。二人同鄉、同年、又同姓、十分相得。至晚席散、範辭回城。

次日、範請雲入城安民。雲教軍士休動、只帶五十騎隨入城中。居民執香伏道而接。雲安民已畢、趙範邀請入衙飲宴。酒至半酣、範復邀雲入後堂深處、洗盞更酌。雲飲微醉、範忽請出一婦人、與雲把酒。子龍見婦人身穿縞素、有傾國傾城之色、乃問範曰:『此何人也?』範曰:『家嫂樊氏也。』子龍改容敬之。樊氏把盞畢、範令就坐。雲辭謝。樊氏辭歸後堂。雲曰:『賢弟何必煩令嫂舉杯耶?』範笑曰:『中間有緣故、乞兄勿阻。先兄棄世已三載、家嫂寡居、終非了局、弟常勸其改嫁。嫂曰:「若得三件事兼全之人、我方嫁之:第一要文武雙全、名聞天下;第二要相貌堂堂、威儀出衆;第三要與家兄同姓。」你道天下那得有這般湊巧的?今尊兄堂堂儀表、名震四海、又與家兄同姓、正合家嫂所言。若不嫌家嫂貌陋、願陪嫁資、與將軍爲妻、結累世之親、何如?』

雲聞言大怒而起、厲聲曰:『吾既與汝結爲兄弟、汝嫂即吾嫂也、豈可作此亂人倫之事乎!』趙範羞慚滿面、答曰:『我好意相待、如何這般無禮!』遂目視左右、有相害之意。雲已覺、一拳打倒趙範、逕出府門、上馬出城去了。範急喚陳應、鮑龍商議。應曰:『這人發怒去了、只索與他廝殺。』範曰:『但恐贏他不得。』鮑龍曰:『我兩個詐降在他軍中、太守卻引兵來搦戰、我二人就陣上擒之。』陳應曰:『必須帶些人馬。』龍曰:『五百騎足矣。』

當夜二人引五百軍徑奔趙雲寨來投降。雲已心知其詐、遂教喚入。二將到帳下、說:『趙範欲用美人計賺將軍、只等將軍醉了、扶入後堂謀殺、將頭去曹丞相處獻功、如此不仁。某二人見將軍怒出、必連累於某、因此投降。』趙雲佯喜、置酒與二人痛飲。二人大醉、雲乃縛於帳中、擒其手下人問之、果是詐降。雲喚五百軍入、各賜酒食、傳令曰:『要害我者、陳應、鮑龍也。不干衆人之事。汝等聽吾行計、皆有重賞。』衆軍拜謝、將陳鮑二人、當時斬了;卻教五百軍引路、雲引一千軍在後、連夜到桂陽城下叫門。城上聽時、說陳鮑二將軍殺了趙雲回軍、請太守商議事務。城上將火照看、果是自家軍馬。趙範急忙出城、雲喝左右捉下、遂入城安撫百姓。已定、飛報玄德。玄德與孔明親赴桂陽。雲迎接入城、推趙範於階下。孔明問之、範備言以嫂許嫁之事。孔明謂雲曰:『此亦美事、公何如此?』雲曰:『趙範既與某結爲兄弟、今若娶其嫂、惹人唾罵、一也;其婦再嫁、便失大節、二也;趙範初降、其心難測、三也。主公新定江漢、枕席未安、雲安敢以一婦人而廢主公之大事?』玄德曰:『今日大事已定、與汝娶之、若何?』雲曰:『天下女子不少、但恐名譽不立、何患無妻子乎?』玄德曰:『子龍眞丈夫也!』遂釋趙範、仍令爲桂陽太守、重賞趙雲。張飛大叫曰:『偏子龍幹得功、偏我是無用之人!只撥三千軍與我去取武陵郡、活捉太守金旋來獻!』孔明大喜曰:『翼德要去不妨、但要依一件事。』正是:

軍師決勝多奇策、將士爭先立戰功。

卻說孔明謂張飛曰:『前者子龍取桂陽郡時、責下軍令狀而去。今日翼德要取武陵、必須也責下軍令狀、方可領兵去。』張飛遂立軍令狀、欣然領三千軍、星夜投武陵界上來。金旋聽得張飛引兵到、乃集將校、整點精兵器械、出城迎敵。從事鞏志諫曰:『劉玄德乃大漢皇叔、仁義布於天下;加之張翼德驍勇非常。不可迎敵、不如納降爲上。』金旋大怒曰:『汝欲與賊通連爲內變耶?』喝令武士推出斬之。衆官皆告曰:『先斬家人、於軍不利。』金旋乃喝退鞏志、自率兵出。離城二十里、正迎張飛。飛挺矛立馬、大喝金旋。旋問部將:『誰敢出戰?』衆皆畏懼、莫敢向前。旋自驟馬舞刀迎之。張飛大喝一聲、渾如巨雷。金旋失色、不敢交鋒、撥馬便走。飛引衆軍隨後掩殺。金旋走至城邊、城上亂箭射下。旋驚視之、見鞏志立於城上曰:『汝不順天時、自取敗亡、吾與百姓自降劉矣。』言未畢、一箭射中金旋面門、墜於馬下。軍士割頭獻張飛。鞏志出城納降。飛就令鞏志齎印綬、往桂陽見玄德。玄德大喜、遂令鞏志代金旋之職。玄德親至武陵安民畢、馳書報雲長、言翼德子龍各得一郡。雲長乃回書上請曰:『聞長沙尙未取、如兄長不以弟爲不才、教關某幹這件功勞甚好。』

本社電話 本埠訂報四〇四二 編輯事項七九一二

中東路商業次長收監
不正事件罪狀業已明確

中東鐵道商業部內俄國側幹部不正事件暴露後經中東路稽核局員繼續調查據巴尼馬達伊中東鐵道商業部次長自白證據物件及罪狀亦已明確已將此案移交我國司法機關辦理巴尼馬達伊商業部次長已被收監中東路俄國側幹部目下正極力運動釋放中云（十九日哈爾濱特電）

駒個岳大噴火
農產物全沒動物斃者累累

日本北海道駒個岳噴火爆發陸續至十四時間十八日早噴煙鳴動均現同勢十一時地鳴完全終止十七日徹夜由海陸兩方面逃遁之鹿部砂原大沼七飯各村之避難民一萬五千餘名已陸續歸村然因降灰降石一切交通聯絡機關概行斷絕至十八日正午始略判明被害情形農產物全沒牧場養狐等動物被擊死者累累燒失並倒潰家屋七百六十餘戶此外鹿部礦山內亦起火災避難歸來之砂原村々長報告渡島支廳長鹿部小學校學生一團行踪不明負傷百餘名鐵道刻正着手修理鹿部村被害最大云（十九日函館電）

（十九日函館又電）日本北海道駒個岳噴火一時鎮靜十八日正午又忽發生猛烈噴火四度燒降灰熔岩頻降已經歸村之砂原村難民等再行狼狽爭先避難極為混雜云

日樞府對不戰約
若果認為違憲
日政府即總辭職

日本政府因樞府精查委員會審查不戰條約案報告書起草頗現緊張之色誠堪注意在樞府側認政府附帶插入宣言書然詢為違憲不能以同意承認故插入字句問題之先政府即不得樞府諒解樞府意欲藉此問題倒閣亦可明瞭現時若將諮詢案撤回奏請另將蓋印當時宣言書附與再執奏請手續田中首相及各閣僚勢必同時呈遞辭表決意實行總辭職該此趣旨傳達於各閣僚今將日首相於十八日閣議席上曾將政府與其樞府間對於此事之經緯錄左

政府樞府間十五日曾作最後交涉伊東委員長二上書記官長對政府通知謂政府附以宣言書不許為違憲府定能通過田中首相接此通知後即與鳩山翰長前田長官徹夜協議結果以為若認政府為違憲即係認蓋印當時為重大失態當然絕對不能得其承認為辭去一部疑念特附以宣言書故提查委員質問時僅答辯（中法上妥當）一語雖經幾度質問仍以同樣之答辯並無變更之語因此政府樞府間正面衝突即為不可免之事同夜前田長官與伊東委員長二上書記官長會見傳達上項趣旨兩氏憂於委員質問竟化為絕對不能通過亦已明了加以拒絕政府又復決議結果決定樞府為違憲即將諮詢案撤回再將蓋印當時原案諮詢奏請同時決行總辭職

伊東委員長出席委員會時將政府希望發言封住則報告書中必認政府插入字句為違憲無疑云（十九日東京專電）

東亞經濟
調查局分離
已經許可矣

滿鐵東亞經濟調查局十七日業已許可該局之使命為調查最廣範圍之東亞經濟其基本金規定為一百萬元會長決定為山本條太郎名譽總裁為阪谷芳郎男局長為大川周明等諸氏評議員理事等準備網羅各方面人材現已開始活動云（十九日東京特電）

日本設立改訂
中日商約之
準備會開會矣

日本政府關於改訂中日通商條約設立之準備會議於十八日午後二時在外務次官官邸開會出席者為外務大藏商工農林拓務等各省次官民間出席者則有兒玉安川三宅川等

此外現在歸國中之上海重光總領事亦參與此會議所協議之主要問題即關稅條項云（十九日東京專電）

不戰條約原案
附帶宣言文業經
日樞府精查委員會通過

日本樞密院第二次精查委員會於十八日午後一時三十分開會關於不戰條約案審議結果對於日政府奏請原案及附帶宣言可決通過三時三十五分即散會據一般觀測此案於樞府本會議時定能無滯通過現已明確云（十九日東京特電）（十九日東京又電）不戰條約案經日本樞府委員會滿場一致可決通過據一般觀測樞府本會議時對於此案亦必得到滿場一致之可決伊東樞府委員長二上書記官及前田長官協議結果豫定二十六日樞府定例本會議時即上程此案云（十九日東京又電）關於日本批准不戰條約書案附屬宣言案內容如左

日本帝國政府於一千九百二十八年在法國巴黎蓋印關於放棄戰爭條約第一條中之（在於其各自國之人民之名）字句由帝國憲法之條章所載在日本帝國不能適用此項批准書從外形式附帶上項字句旨於批准案末尾插入昭和年月日帝國政府宣言云

由連出發飛機
返歸佐世保

十八日早由大連出發之兩機在木浦着水一次同日午零時十無事飛歸佐世保此次飛行已得到最好成結矣（十九日佐世保專電）

以合作為前提
床次竹二郎
必無條件入閣

當此日本內閣行將改造之際床次入閣真意業已明瞭至於要求閣僚中何項椅子一節聞新黨俱樂部及床次自身之意圖均希望內相一席惟政友會側主張無條件入閣也且內相一席此際礙難讓出關於此點須觀床次及新黨如何善處若推薦床次就任外相亦須觀望樞密院側空氣即床次本人對於此點亦必有所躊躇萬一覺其為不得策時則由田中首相提出交涉與政友會合同為前提當然以無條件入閣云（十九日東京專電）

不敢斷定國府
亦如初見中山安知今日
犬養毅抵平談話

北平消息、犬養翁一行、十名由張繼之東道、十五日午後零時十分、抵平、芳澤公使熊希齡等日華要人多名、在站迎候、犬養翁即下榻公使館官邸、一行預定留平四日即取消大連歸國

先是記者至豐台迎候犬養翁在車中對記者之質問、大要發表談話如下

余此次來華目的、在參加故友孫中山氏之葬禮、不作政治或實業之視察、故對此方面不加留意、關於此等問題未有何等意見與感想、蔣介石氏以下國府人物、皆實行禁酒、其席乾杯僅用葡萄了事、其極端如此、且治事真摯、元氣勃發、想亦可靠也、南京政府果照現狀、鞏固長續與否、未能遽爾斷定、蔣介石氏是否有擔負政府之力量、現不能作何斷語、孫中山氏亡命日本時、無論何人均未能料其日後完成中國革命受尊崇如神也、夫人間之為物也、身分每隨地位而漸增高、蔣氏此後將成為何等大人物、則不明、無論何人統一天下、均無關係、惟對於辛苦成立之現政府、當以相當之援助、而使其隆盛、其為中日雙方之利乎、關於以馮玉祥為中心之時局、未具有何等知識、但不能因此事而對中國政局前途抱悲觀、試觀中國累朝之十七史、各朝在鞏固其基礎以前、皆需相當之時日、即地狹之日本、明治維新大業、經十年戰役、中央始鞏固不動、況廣大之中國乎、其所需之時當遠過日、如刻下之擾亂、或至於再現之現、乃當然之理、並不足怪、濟案已解決之今日、而排日運動尚未息止、或有因此而憤慨者殊不當、若謂只濟案解決排日運動立時息止、乃係大誤、蓋排日運動乃由浸入中國之蘇維埃細胞巧妙之煽動而成、若知此事、則排日運動、不能簡易終息、極為明瞭、蘇維埃之東方政策、在打破日本之細緻、其注力于煽動中國之排日、不足怪也、是以視排日運動為蘇維埃在華勢力之消長、而消長則無誤也、次則中國當局有無取締排日之誠意、余為中國當局有相當誠意、謂排日不立時拒絕、乃中國當局、固意則本當、在中國當局無論不能不顧慮蘇維埃根深蒂固之勢力、即期減絕蘇維埃勢力之羽本、倘不見主義者之根絕、現中國政府之力量更非容易、排日之終息、非強大之政府出現、殆無望也

范石生電
勸李白黃息兵

國聞通信社上海電范石生電李宗仁白崇禧黃紹雄請高蹈用息兵戎其患無涯等語

陳濟棠之休養
前一日邀各軍官佐訓話
陳銘樞往請速銷假視事

廣州通信、陳濟棠就第八路總指揮職後、策畫軍事、現在軍事雖終、而陳氏則因積勞過度、胃病復發、近陳氏以軍事善後、財政建設等、均已略有頭緒、如各駐軍之支配、業已確定、新到粵之李明瑞楊騰輝兩師、悉已入梧、所有該兩師、械、亦奉到中央明令、概由中央直接發給、不須粵省負擔、總指揮部之組織、亦已安成、粵濟區特派員辦事處、則併入總指揮部內、辦事處職員由總部職員兼任、以節公帑、又十八年度國省兩庫收支相抵、全年共不敷二千餘萬元其中軍費、幾占總支出百分之四十七、現亦由財政部廣東特派員兼財政廳長范其務計畫厲行節、軍政費辦法、擬每月軍費減少一百萬元、政費減少一百五十萬元、務期收支相距不遠、此外剿匪事宜、亦分別實施、且均稍有端倪、故陳氏為休養起見特於五日上午十時、携帶隨員、赴二沙頭頤養園休養、並致電中央、請假三星期、總指揮部事務、令由參謀長李揚敬代折代行、如遇重要事件、仍須向陳氏請示核辦陳氏於赴頤養園之前一日、曾在總指揮部、召集各處軍要職員及第一師少校以上各官佐訓話、到參謀長李揚敬參謀處長朴益謙、副官處長王仁榮、秘書長陳玉昆、第一師師長官長利樹宗等百餘人陳氏訓話、略謂、今日召集各位同志到來訓話、係因兄弟目前勞心過度、胃病復發擬於明日入醫院休養三星期、故先與各位同志、面談一切、但望各同志、不可因桂系軍隊解決、心存安息、務須恪守總理遺訓、時々以革命精神做去、方為革命軍人、至我軍各師旅團營與敵相戰多次、定多損失、應從事將所部如何補充如何訓練、如何剿匪、如何恢復地方治安種種、各自赶緊辦理、至於陣亡之將士、又自從事安尉家屬、受傷者亦須撫恤、總之革命軍人、須認識智仁勇三個字、及了解革命主義、努力奮鬥、方無愧於黨國云云、但陳銘樞以當此軍事數中之時、關於一切要政、在在須與陳濟棠會商辦理、六日因特赴頤養園、訪陳濟棠慰問病況、幷以請假三星期為時過久、請休養一星期、回部銷假、聞陳濟棠亦不欲久曠職務、經即表示病體稍愈、即當銷假視事矣

又十七日上午二時五十分天津電銑（十六）唐生智何成濬回平後對馮事無肯定之話發表據各方觀察馮出洋難事實紓將一戰

韓復渠在鄭
召師長會議

國聞通信社上海電韓復渠召各師長、（十八）在鄭州會議對馮軍事及恢復交通

兩航空隊飛機
同向潼關偵察

國聞通信社上海電漢航空第一隊派兩機赴鄭州會同第三隊向潼關偵察轟炸

徐景唐離潮
提現欵百萬
國府令外部
籌引渡徐部

國聞通信社上海電討桂各軍（十三）離汕潮行將汕中國銀行現款提百萬該行停業光華寮（十四）抵潮安即向大由追擊徐部外部令粵交涉員向港政府接洽引渡徐景唐世增等

復旦社寧社南京電國府據陳銘樞電告謂世增徐景唐往匿租界勾結土匪意欲企圖國府刪（十五日）令外部向英當局交涉引渡歸案

郵工會拒絕英員

國聞通信社北平電郵務工會拒絕英員戈裕德辦公

趙不廉奉
閻召返省

國聞通訊社上海電趙丕廉奉閻召（十七）返晉復旦社寧社南京閻（錫山）銑（十六）日電趙丕廉因要公待商着即返晉

東北對時局態度
始終服從中央
不遣軍隊入關主張和平
胡若愚由瀋返津談

天津特訊、參與奉安典禮之東北代表胡若愚氏、於日前由瀋陽返津、記者赴其私宅叩以東北最近之政況、搭及張學良對馮之態度、承其一一置答、茲彙誌其談話如下、東北自易幟後、始終以服從中央為職志、關於外交一切事務、除係局部的情形者外、悉由中央處理、楊常解決後、東省內部反益形鞏固、現時地方秩序既平定、鋌法亦大有、以前年耗千百萬金之兵工廠、自奉編遣會之命令後、已實行縮小、將一部分之機器、利用作為製造農具犁鋤之用、聞出品向佳、東省本省荒僻待墾之黑地、魯豫難民出關後此種農具需要甚大也、在戰時組織之飛機隊、一切機件、並係法國最新式製造、國家斲望承平、此類飛機閒置可惜、聞張長官（學良）有將其改為民用航空隊之意、擬行將所有飛機、改充民用航空之用、搭乘客、或輸送郵件、以補鐵路交通之不足、此為東省建設事業上可注意之事、關於黨務、聞中央所派之指導委員已抵瀋陽、當組織指導委員會、先從訓練方面着手、關於遣軍入關供給彈藥等事、迄至最近中央並無來電要求、東北亦無合軍增防之意、張長官意以為國內民生凋零、已不堪戰、故願主和平、能以政治手腕、化干戈為玉帛、尤為無上之大願、等語、記者復詢以搜查哈爾濱蘇俄領事館之真相、胡答當彼在瀋陽時已微有所聞、惟不悉詳細內容、但俄人之久蓄異謀、則確為事實耳、關於外蒙俄方出兵尚未得詳細之報告云

長春 益發銀行

本行專辦各處滙兌並作存放各種欵項外放信用證貼現押收存定期活期均可相商規定利率無不公允滙兌計信分滙電滙票滙等類悉從客便所收滙費特別低廉信用素著手續簡捷久為各界諸君稱善並為便利顧客起見收付各欵及滙兌事項於營業時間之外猶可通融茲將通滙各處地點列下

哈爾濱 黑龍江 安達站 雙城 張家灣 三岔河 烏吉密 甜草崗 望奎 泉 吉林 樺皮廠 下九台 四平街 大連 開原 公主嶺 營口 安東 上海 天津 北京 克山 北林子 佳木斯 富錦 樂亭 山海關 留守營 昌黎 奔城 泥家河 濟南 泰安 周村 濰縣 德州 煙臺 青島

本行 營業部中日電話二九〇六 滙兌部日電話二九〇五 經理室日電話二六一七 儲蓄部日電話三六三 電報掛號華文四一三五

古印牌香烟

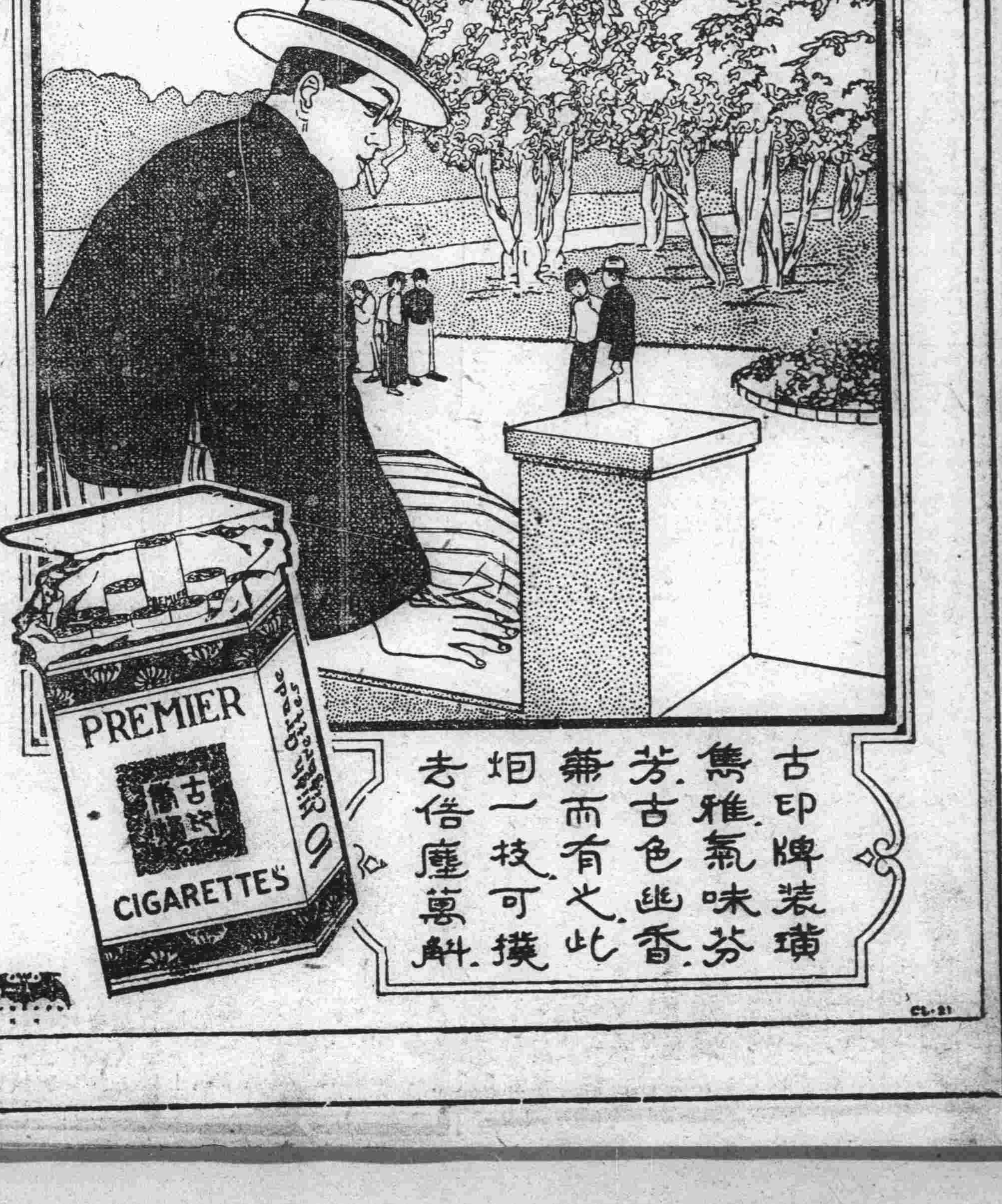

預防花柳
新六〇六片
花柳無憂
根治梅毒
德國色治梅毒內外新藥功效特著服一瓶能抵打兩針且免痛苦與危險 每瓶售大洋七元

德國創製 海底山
盍古無雙 治淋聖藥
治五淋白濁尿道腎臟膀胱諸病其功效超出任何治淋藥品立止痛苦斷根不發 定價每盒現大洋三元

返老還童
男用生殖靈 老翁服白髮還黑皺紋伸張聲音清壯元氣復活全體心身完全還回復青春時代之生殖力少年衛儒而患遺精等一切生殖器病此藥尤為奇驗 每盒現大洋七元 每料現大洋廿八元
女用生殖靈 老婦服顏面還少月經復至血氣旺盛身輕步捷姙娠子女或患發育不全精神衰弱月經不調宮冷不姙等症諸藥無効服此則立刻見功 每盒現大洋七元

生殖靈
德國政府實驗特許專賣 各國名醫化驗保證勸用
德國史坦那博士發明 好而瑪瑙大藥廠秘製

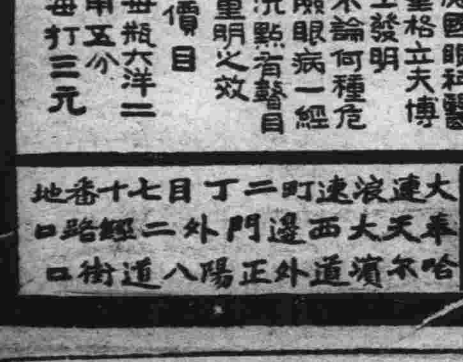

德國博士眼藥
德國眼科醫聖格立夫博士發明不論何種危險眼病一經洗點眷醫目重明之效
價目 每瓶大洋二角五分 每打三元

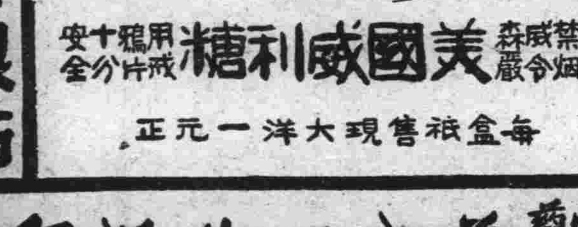

美國威利糖
政府禁烟 威森嚴令 用戒鴉片 十分安全
每盒祇售現大洋一元正

以上五藥均歸 遠東總經理家 美商三德洋行
大連浪速町二丁目十七番地 奉天大西邊門外二經路口 哈爾濱道外正陽八道街口

教育界

蔣夢麟談大學區制 力在試驗期中難判良否 教部當遵此次全會議決

南京通訊、教部長蔣夢麟語記者、謂本月十九日北上、出席第(二十九日)之中華文化教育基金委員會、關於大學區制、前會交中政會、旋在三全會時會決議此制、方在試驗期、良否不能斷定、但如浙省因地域小、形勢單純、各方並不覺不好、蘇省及河北、對者外、此次全會中、有無此案不知、但如決議、教部自當遵辦

所見、且不但教育人員、全體出行、即政軍紳學農商各界首要、亦均在其列、故督學各員咸以木蘭成績優越、爲全省各縣之模範、對於教育局長隋君則民、莫不極端稱羨、並云得此次大舉旅行、實爲本縣空前之勝舉云

中學旅行抵同 富錦縣立中學校生五十餘名、昨於古曆四月廿八日午前十鐘時、衆學生等包妥攏"橫江"華輪船、抵往同江縣旅行、遊賞春景、以暢心志、藉偵此行、翌日午後仍乘此船返、此是邊野教育亦漸趨維新之勢耳

中醫學校演劇 吉林中醫學校、以該校於日昨爲開學一週紀念日、全體學生組織新劇、是日晚、招待來賓、以表永久紀念、參觀者、頗不乏人、演十二時始行閉幕云

師範演文明劇 黑龍江省立第一中學、於端陽節日、舉演新劇、業誌前報、茲聞省立第一師範、亦於前日籌演新劇、一爲歡迎十四屆勝選手、一爲佳節欣臨、不容輕棄、故自動在大禮堂表演三日、各校參觀者甚多、頗極一時之盛云(爭)

江省教育當局 酌增教育經費

黑龍江通訊、黑龍江教育經費、向來不甚充足、以故教育發展問題、頗感困難、刻聞教育當局、爲整頓計、招集各校長、已一再會議決、計自本年下學期起、依次酌增經費若干、以利進行、而與教育、至其所增詳情、現尚不定、容訪再誌(爭)

一師行畢業典禮

吉林通訊、吉林省立第一師範學校、後期廿九兩班、於今夏卒業、各科試驗、均已先後考訖、遂即于日昨上午十二時、舉行畢業典禮、並請教育廳長到場訓詞外、並請各界、參觀云

遵令改著制服

蛟河鎮通訊、本鎮五區一校奉教育局令、印裝國府製定制服標本、已遵照製成、於日昨發給學生服裝、精神煥發、煥然一新

學校旅行誌盛

木蘭縣通訊、昨者督學于君及省委調查員張高二君蒞木、適值木蘭學界、舉行春季旅行、計男女校三處、私立初小十三處、學生七百餘人、當由丁縣長、于督學率領出城至西山沿途、由陸軍場警長派隊保護、學生及軍隊、魚貫而行、旗影飄颺、鼓號齊鳴、觀者如堵、途爲之塞、況、爲木蘭立縣以來似此

北平圖書館調查(一)

民國十三年九月、當局設立中華教育文化基金董事會、(下稱董事會)爲保管及處置美國第二次退還庚款之機關、十四年六月、董事會舉行第一次年會、議決文化事業、應從圖書館入手、圖以北平爲人文薈萃之地、宜有規模宏大之圖書館、以廣效用、又以教育部原有之京師圖書館所藏中文書籍甚富、其中且多善本、徒以地址偏僻、館舍亦復簡陋、致閱覽者多感不便、如能兩方合辦、擇適宜之地、建築新館、則舊館書籍、既得善本之所、而新館亦可騰出一分經費、以購置他種圖書之用、爰於十月間與教育部訂定合辦國立京師圖書館、契約十條、旋經雙方簽字、正式成立、契約中規定該圖書館管理權、屬於部與會所共同組織之委員會、此委員會由部推三人、會推三人、並有兩方共推教育界具有聲望者三人、合計九人組成之、正副館長則由委員會薦、由部聘任、經費充足規模宏大、館中經費分兩種(一)臨時費一百萬元、供開辦時建築設備及購置書籍之用、由董事會完全擔任、分四年支出(二)經常費、第一年局內暫定爲每月五千元、由董事會與教育部各任其半、並租定北海公園內之瀛臺樓、悅心殿、靜憩軒、普安殿、一帶房屋爲館址、又改京師圖書館爲北京圖書館

建築佈置應有盡有、董事會與教育部商訂契約之初、擇定北海西南牆外御馬圈空地約四十畝、與養蜂夾道以西之公府操場約三十畝、爲築新館舍之地、先是員會議定建築費一百萬元、中以六十至六十五萬營建築其後建築競賽外人莫律蘭氏獲第一獎、其建築圖樣凡可以利用空間者、莫不充分利用、下層前部爲新聞閱覽室、中華圖書館協會事務所、儲藏室、閱雜誌地、美術及寫本室、諸書庫、盥室、電話、總機室、電話室庶務室、會議室、採訪辦公室等書庫之最近層、則爲裝訂室攝影室、會客室、食堂、廚房館員室、及僕役井、由南面正門入館爲通室、兩旁爲寄存衣物室、後部分隔善本書、展覽室、及雜誌室、循兩室之南左右出爲廣廊、南則右爲館長室、與委員會議室、左爲副館長室及文書室、廣廳盡於建築之兩翼、別爲紀念室、美術室地圖室、寫本室各專藏通室之北部爲階梯、由此上達於第二層、導入閱覽室、室容一百八十人、並參考書十千冊、北設目片室與書收發櫃、櫃內另有運書機與書庫相聯絡、目片室之後爲書庫主任室、及五個研究室此六室略、故下部有一中層爲編目辦公室、及四間研究室、後爲書庫、約可容書三十五萬冊、一切建築、現正進行中也

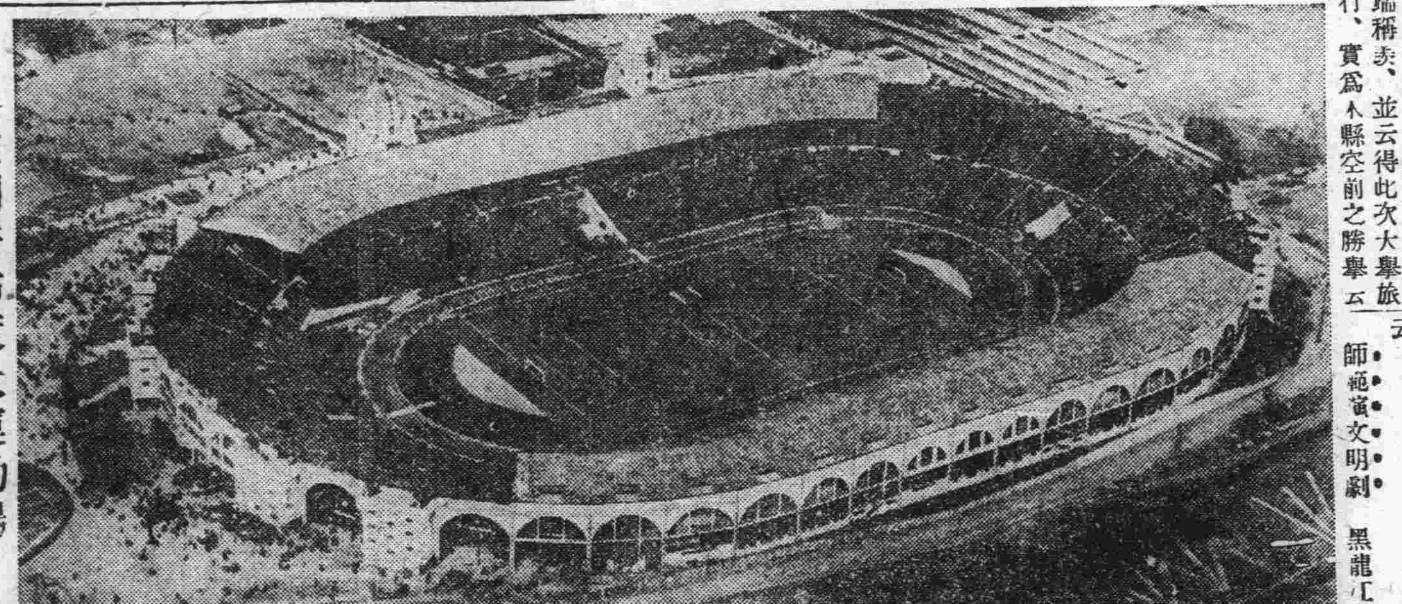

維利普布萊大運動場

四月二十七日於英吉利維普布萊大運動場、舉行足球決賽時英皇太子維爾斯下駕往參觀、是日觀衆之數達九萬二千五百七十六名云

中小學課程草案 修正審查已彙齊 七月內可由部令公佈

南京通信、教部中小學課程標準起草委員會、自於去年九月十二日正式成立以來、先後曾開大會三次、議決各科課程草案等項、已送該本報、該會除開大會外、又分組分科開會討論、共有十數次之多、並聘請各科專家、精密審查各草案、手續上十分完備、近悉關於小學方面之課程標準、曾將各修正案、分寄各科專家審查、現各專家之審查意見書、業已彙齊、並已得原起草人之同意修正、於本月內擬由召集在京各委員、作最後之審查、即可正式公布、至高初中之課程亦照上項手續辦理、至遲於七月內、兩種課程、當同時部令公布云

教界薪水改現說

(奉天)教育界薪水、向以奉小洋爲本位、錢毛物貴、凡在教育界職者、無不感生計之艱窘、惟前任教育公所所長張星垣、熱誠待人、又屢請增薪、故教育界呈一種活潑壯態、進進不已、現聞教育界薪水、有改發現洋之說、而且增加、自本年下季實行、果爲事實、教育當又有一番之現象、姑誌之云(若)

平民夜學招生

金州城內旗街、中華基督教青年會、金州之部、於十六日午後八時、在該會所開臨時幹事會、討論平民夜學招生事項、議決於今日貼出招生廣告、期間以五日爲限、並擬佈招生報名單、學額男女各四十名、過額不收、學期四個月畢業、開學期本月十九日、資格幼年失學年齡十四歲以上四十歲以下者爲合格、校址青年會所、報名處北街廣發元青年會所、南街福音堂福當、凡失學同胞速來報名、以最短期間可識多數之文字、豈非幸事、萬勿失此良機也(麟)

教育瑣聞

中發給昨已貼出招生廣告

各校預備成績 蛟河鎮自春季開學已逾數月、學務委員與縣督學已早將各校之狀況、查明呈報、茲聞省教廳昨派關督學來蛟視查、各校聞風、均極力預備學生成績品、及各種圖表、期博以一時之榮譽云

教育局改組誌 懷德教育公所、近經奉令改組爲教育局、其局長一席定爲戰甫階、現已就職、所有職員、多照舊供職、無何更動、惟名稱、照新章改換爲一科長四科員、縣視學歸其節制惟、仍由教育廳委派、權限局面前教育公所擴大、現正在改組中、不日當可就緒、又傳教育界將來有一番之更動、姑誌之以覘其後云(若)

教育委員視事 鐵嶺縣教育局頃發表縣女星李之潤馮國樞等爲教育委員、李宗華爲巡行模範講員聞該員等業已分別視事矣

教局長升縣長說 蓋平縣教育局長王慶春曾畢業於省立南關優級師範史地選科、歷充本溪通化桓仁鳳城遼陽等縣之視學、任事認眞、不辭勞怨、自任蓋平教育局長後、大加整頓、增設校數、建築校舍、開教員講習會、聘模範講演員、一洗舊日頹靡之風、有蒸蒸日新之象、前遼瀋道尹佟兆元、出巡到縣考查教育成績、異常嘉許、曾以當局保舉以薦任職錄用、百里侯之賞現、不過時日間題、比聞政界消息、省政府此次派員考察吏治、對東邊各縣長選有升調遺缺、即李林氏署理、以楊祝學東邊多年、對於地方情形非常熟悉、故當局擬使之前往、藉資展其平日抱負至於所遺教育局長一缺當須臨時物色(震)

教廳易委督學 遼寧教育廳長王桂、查臨江輯安長白三縣督學朱惠、任期已滿、例應調缺、故於十三日令將該督學調任爲通化縣督學之職、遞遺臨輯長三縣之缺、委派省立師中學校教員程九升任云(銘)

遼寧 學校一束

職業學校之擴充 蓋平職業學校校長馮肇達、因職業學校職業專科學校、爲人謹慎學品兼優、初辦斯校、學生僅有九名、此刻已達百餘人、校舍不敷需用、已請准上峰建築校舍、本學期定能興工建築云

辛縣長視察學校 蓋平縣長辛公、自蒞任以來、對我縣應興革之事、無不積極於進行、對於教育、尤較特別關心、前日視查西關初中時、諄諄訓誡、學生無不興奮、今日上午九句鐘、至職業學校視查、校中歡迎之、縣長作長時之訓話、濟濟蹌蹌、頗極一時之盛

吉林

附設民衆學校 蛟河鎮五區一校校長戴仲氏、對於教育素抱熱心、茲爲民衆及教育普及、失學之同胞起見、特在該校內附設民衆校一班定額四十名一切書籍筆墨等物均由校

學生文藝

植樹之利益（黑山一小校高十九級鄭國行）

一國地利之開闢、不僅決諸農業、尤須卜之於植樹、何則蓋、以植樹之利甚大也、彼巨幹參天、濃雲蔽日、大雨不能一時着地、地面水氣、不能遽發、故可以止暴風、以免沙塵有害田畝、又能調和氣候、俾免旱潦之災、且樹根盤結、泥沙自固、更無河隄潰決之患、至其木材或供建築、或製舟楫、或造器具、或備燃料、種種利益、指不勝屈、嗟夫吾國西北諸省、不下數千里、無如盡是童山曠地、因之水旱之災、連年見告、以視歐美之山巔、水濱、通曠野、均具青蔥鬱秀之觀、猶奚啻霄壤、相形之下、吾邦人士、可不急云圖之哉

勸友人愛護公園花木（鳳凰城職業中學林科二級 王澤宇）

公園者、公有之園也、無論文人雅士、富貴貧賤、皆可遊賞、而享遊目騁懷之所也、故公園之花木、即遊人之花木、遊公園之人、即公園花木之愛護人也、故愛護公園花木、誠遊人之責、且夫公園之中、有四時不落之花、八節長青之草、有蒼松修竹、鳴禽啼鳥、凡足以快遊人耳目者、靡不應有盡有、遊人一覽、則心曠神怡、而精神爲之一振、志氣爲之一奮、其樂亦極矣、夫人受恩者思報、而公園花木所與遊人之恩、亦可謂至矣、而遊人每不知愛護公園之花木、摧折之而不惜、蹂躪之而無忌、使花無鮮花而枝空、草非芳草而枯萎、若是則遊人雖欲徘徊其間、而享消悶舒神之快樂、豈可得耶、而且遊人銜公園花木之恩、而不知愛護公園花木、是不能報公園花木之恩也、夫知恩不報、豈可爲義人耶、凡遊公園諸君、其勉之也夫

請君注意 久咳爲癆實在可怕

清痰保肺丸之特效

一治憂慮肺癆之咳 ● 一治虛不安眠之咳 ● 一治喉病聲嘶之咳
一治天將時疫之咳 ● 一治四時感冒之咳 ● 一治喉癢虛寒之咳
一治胸病脅痛之咳 ● 一治老人虛弱之咳 ● 一治胎前產後之咳
一治酒色爲患之咳 ● 一治氣管發炎之咳 ● 一治咯血癆瘵之咳
一切日咳 夜咳 連聲咳 單聲咳 白痰咳 黑痰咳 無痰咳
唾血咳 破金咳 朝熱盜汗咳 心跳氣喘咳 雖最日久之纏綿
咳症服之無不應驗如響是誠爲肺病之良藥也（價目每盒現大洋壹元）
各省各埠各大藥房均有代理設無購買將款寄交本房
總發行營口西街義興成餘記大藥房

未服清導丸前

頭痛頭暈如何療治

肝陽上旺頭痛頭暈知之者已屬非尠惟肝陽何以上旺則多因便秘故也但療治便秘而用猛烈瀉劑又屬非宜因其損傷腸胃已清導丸和平微利實爲平肝導滯之良藥亦即頭痛頭暈之靈丹山西三泉鎮郵局衛君岐山來書云『鄙人身患頭暈目眩肝火上升于茲數載今服清導丸一瓶諸症悉愈眞可感也』清導丸各藥房均有出售或向上海江西路六十號韋廉士藥局函購每瓶六角六瓶三元郵力在內

既服清導丸後

陳機人君玉照

現在我已十分強健

深感韋廉士紅色補丸之功

此乃南洋華僑陳君機人來書之結語也陳君現任安順坡市街十號三利公司職員在未閱陳君來書之前且試一觀其肖像頤豐體胖目秀神清康健容顏躍然紙上一望便知其爲壯者也然而此近事也在未服韋廉士紅色補丸以前彼固支離憔悴無異其他病人欲知其究竟之經過如何且看其來書自述陳君來書云『鄙人身體前甚瘦弱形神疲憊精力毫無不特工作不能盡職即閱書亦自覺興索然此外且患便閉嗣遍試各藥均未收効後從友人之勸試服韋廉士紅色補丸幸有此一舉遂得恢復已失之精神與體力現在殊覺十分強健深感韋廉士紅色補丸之功也』

韋廉士紅色補丸所以能著如許奇効于陳君機人者因其爲環球無一之補血聖藥夫人類之疾病無論男女大抵皆由血虧而起而於夏令爲尤甚焉但服斯丸則血液稠潔所有諸虛百損未老先衰胃弱腦疲痛瘋瘧疾以及婦科各病均可消滅無形矣

價目每一瓶洋一元五角每六瓶洋八元郵費在內

遠東總發行韋廉士醫生藥局上海江西路六十號

各藥房均有代售奉送衛生小書名『日中國今日之所需者』如欲索取即請寄一明片並寫姓名地址至上海江西路六十號韋廉士醫生藥局原郵奉不取分文

韋廉士大醫生紅色補丸 DR. WILLIAMS' PINK PILLS FOR PALE PEOPLE

好立克麥精牛乳粉

吾人飲食關係健康最爲重要苟得適當之飲食則不藥不醫亦能祛百病而增健康

好立克麥精牛乳粉爲吾人最適當之食品凡身體羸弱消化不良者嬰孩缺乳者年老力衰及患癆症痢疾傷寒腸熱等症者食之莫不相宜且有祛病強身之效

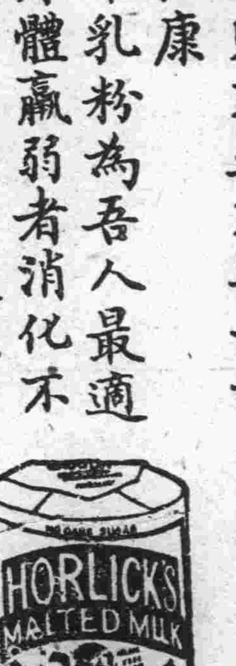

各處藥房百貨商店均有出售

上海黃浦灘滙豐銀行樓上一一九號霍傑士洋行經理

（八）

瀋陽

東北軍入關惟聽中央命令 對俄決採取强硬政策
中東路人事會計先後回 長官公署中會議又一訊

東北邊防司令長官公署自吉黑二副司令及熱河代表到瀋所開會議業誌前報茲月之十七日該巨頭等又開重要會議其內容很守秘密外間難探其詳惟略聞十七日之會議爲收回中東路之計畫及進兵平津之問題會議結果中東路之計畫大約依南京外交部之指令先計畫回人事會計等部分徐圖掌管中東路之實權至於進兵平津問題應國府之要求先發騎兵砲兵各一團議案所聞無非大略總而言之東北軍出關將惟中央之命是從可知矣(笑)

又訊四省巨頭會議今午后議決四項如左
(一)東北始終擁護中央(二)向關內進兵一案暫時中俄糾紛未息暫須自重以觀將來(三)對勞農政策防止赤化很國困難自應取强硬政策對彼勞農四中俄國境之警備決加邊防軍以厚兵力(笑)

令各縣呈報 自衛團情形

全省公安管理處以各縣編組之聯村自衛團曾令准在案惟迄已多日際茲夏防吃緊之時究竟上項自衛團編組進行如何程度亟應加以考查以明眞相現特通令各縣將編組情形迅即呈報以憑查核云(捷)

瀋陽電話局 整理之方策 務期用戶滿意

瀋陽電話局々長康瑞符前者爲便利用戶有所陳請特設立申訴箱以爲收効爲勵行整頓俾用戶滿意計又規約章二則通知用戶知照(一)話務員於接線時對於用戶如有故意遲延及怠忽情事得由用戶記明時日函知並行查辦(二)電話線供用年久線多損壞必須修理以資補救如用戶之電話損壞時請用電話通知立即派工前往修理如逾十二小時未予修理時得由用戶函知查辦(天)

自動電話開通 七月廿八日

附屬地奉天郵便局自動式電話之開通工事自十六日最後之機械到着對於進行工事晝夜兼施近以荒井遞信局工務課長來奉討論開通日期七月二十七日夜半十二時加入電話全部設備完全二十八日午前零時五分開通云(農)

日領館中之 警備會議

日本駐奉總領事館於十七日上午十時在館內開定例警備會議出席參加者爲林總領事內田領事特務機關秦少將守岡少佐村田尉馴隊長三島守備隊長三谷憲兵隊長乾警察署長立川警視等直至午後一時三十分會云(天)

電車廠月薪改現

省市電車廠廠長魏倫氏因該廠職員司機車掌工匠等之薪俸向以奉票爲本位現在奉票毛荒爲體恤計特與各股主任協議結果擬將月薪一律改現定於七月一日施行云(俠)

民法總則定自 雙十節施行

遼寧省政府案奉國民政府訓令第三八九號內開爲令知事查民法總則業經制定明令公佈並定自本年十月十日起施行日期在案除分行外合行抄發原條文令仰知照並轉飭所屬一體知照此令計抄發民法總則一份等因奉主席奉此除抄同原條文分令高等法院高等法院檢察處公安管理處令縣政府一體知照云(捷)

省政府奉令 公佈彈劾法

遼寧省政府奉到國民政府第四〇三號訓令內開爲令飭事查彈劾法現經制定明令公佈應即通飭施行除分令外合亟抄發原條文令仰知照並轉飭所屬一體知照此令等因奉主席奉此現抄同彈劾法通令所屬各機關一體知照茲將彈劾法條文錄如左

第一條 監察院彈劾權之行使除國民政府組織法及監察院組織法規定者外依本法之規定

第二條 監察委員對於公務員違法或失職之行爲應提出彈劾案於監察院

第三條 彈劾案之提出應以書面爲之並應詳叙事實附舉證據

第四條 彈劾案提出後監察院院長應即依照監察院組織法第六條之規定另指定監察委員三人審查之審查委員與彈劾案有關係者經監察院院長認定後應行迴避審查規則由監察院另定之但須呈報國民政府備案

第五條 監察院院長除依法行使職權外不得指使或干涉彈劾事項

第六條 監察院人員對於任何彈劾案在未經依法移付懲戒機關以前不得對外宣洩其內容

第七條 公務員違法行爲關係人民生命財產情節重大者經監察委員提出彈劾案並經審查認爲應付懲戒時監察院院長除將該彈劾案移付懲戒機關外並得同時呈請國民政府或通知該主管長官爲急速救濟之處分前項主管長官接到監察院通知如不爲急速救濟處分於被彈劾人經懲戒機關宣告應受懲戒後應負責任

第八條 彈劾案如有涉及刑事事件懲戒機關應將刑事部分移交該管法院審理

第九條 懲戒機關於移付懲戒之案件有延壓時原彈劾人得呈由監察院提出質問

第十條 監察院得受人民舉發公務員違法行爲之書狀但不得批答

第十一條 本法自公佈日施行(捷)

擬定任用縣長 及考試條例 闡發黨義爲主 並不分性別

遼寧省政府民政廳長陳文學氏因各縣長人品不齊聲明劣劣者急應更換而任用人員又須有一定標準方能收得人之效是以一面派視察員分赴各縣視察吏治一面擬定任用縣長及考試各條例將依次提交委員會一經通過即可施行聞條例內容偏重考試而考式資格注重學識經驗以能闡發黨義爲主並不分性別可謂別開生面之任用法矣(俠)

組織對俄外委會 東北代表選定
張景惠張國忱兩氏參加

自濱江蘇俄領事館搜查事件發生以來中俄國交日見惡化國府爲研究對付方策特行組織對俄外交委員會致電東北當局請派代表參加張學良長官於幹部會議時業已決定計派張景惠張國忱兩氏前往與會云(天)

王司法主任盡職

小西關公安第四分局日語翻譯兼司法主任干澤民氏自任司法主任以來對於勤務頗爲認眞現恐宵小潛入生事踹每日加班出動不辭勞瘁若該司法 王主任可謂盡職云(俠)

瀋陽車轍

梅野實氏十八日朝撫順來奉
鹿野宏氏(平北警察部長)十七日朝來奉
京城養成高等普通學生五年生一行五十名十八日安東渾河十九日撫順奉天二十日周水子二十二日蘇家屯二十三日平壤
同四年生一行六十六名十八日安東奉天十五日渾河二十日撫順奉天二十一日周水子二十三日蘇家屯二十四日平壤
明大野球團十六名十八日滿鐵急行赴大連(天)

瀋海路建設遊園

有宋紹臣王德富者現在市政公所呈請建設大北邊門瀋海路站北遊園一處廣納各種雜劇如演評戲等項以資發達而並每月願納報効金現大洋二千元等情當經李德新市長核准刻正鳩工建築云(俠)

宰猪尖刀抹脖子

小西關郎壓房胡同居住穆文元年廿九歲開猪肉鋪爲生他每親穆王氏本是繼配時得指羅穆文元的錢財穆文元沒有法子於昨十八日下午二時用宰猪的尖刀把自己脖子抹傷甚重經該管分所當時趕到一看見穆某受傷太重急忙將他送病院調治把穆王氏帶所傳送公安局究辦云(俠)

黑龍江

檢察處嚴禁 司法警苛索 准許指名告發

年來司法機關頗加整頓其間爲收回領事裁判權之一線曙光黑江省龍江地方法院檢察處昨特發出佈告不准吏警需索以維司法威信兼養法界廉潔其佈告略云照得本處檢驗傳案對保以至送達處分書等事爲檢驗吏司法警察應盡各司之職責對於訴訟人初無取償索酬之例然往往以車錢小費爲名而遂其苛詐者有敢於悉索以供其需求者馴至此以刺探案情相囑彼以重謝厚酬爲代價輾轉下趨至斯而極稍言及此痛恨殊深本首席歷任法曹洞燭斯弊此次代理法要又當訓政始基之時誠恐有不肖之徒肆姦爲試伺檢察偶疏之隙爲作姦犯科之行爲此特示各訴訟人等以後本處吏警於執行公務時如有以上需索情事無論何人准其指名告發本處一經徹底根究必爲懲辦以重法規爾訴訟人等亦不得藉口捕風捉影誣蠛致蹈反坐云云(爭)

反動之刊物 省府通令禁止

年來黨派糾紛邪說並起於國家治安大有關係而刊物一項尤爲言論之媒介影響尤鉅查有無政府主義與實際問題及無政府總同盟組織大綱草案兩刊物均係宣傳無政府主義者其發行地點爲上海新時代書局省政府現已通令一律禁止云(爭)

靑崗縣

股匪聞風遠颺 捉獲可疑人 李隊附正訊問

保安第二中隊昨據公安第二區分局長張惠卿報稱靑岡縣東南約三十里許之呂小群屯東河套有步匪三五成群不止一夥在沿河一帶出沒無常並持有槍械恐有擾害地方等情該中隊長高壽山接報後當派第五分隊隊長李奎武帶兵前往搜剿茲據李隊長于六月四日帶兵出發至河小懷附近深入蜿蜒不斷之柳樹港子嚴密搜查卒無蹤跡想必望風遠颺矣旋見有打魚者二人窺其行爲確屬可疑純係改莠藉混耳目遂即盤詰均言姓蕭復再問內一改稱王姓者及至訊其籍貫亦無確實地點兼其語跡不明之徒豈能認其支吾當將王蕭二人帶至村中令其覓保距料村中鄉董內不承認其係好人李隊長遂帶回防途次又遇李才李萬山二名云前曾充差今已請假係望奎縣坤字二井人因赴西村討債適債戶遠移隨又去河西尋找行抵中途正遇貴隊等語該隊長見其衣履內非尋常當即質問亦屬語言恍惚及到某村李萬山說此村吾有熟人客否保釋該隊長即允其請豈知村民雖云認識然伊在外充差現今回家亦不敢保其善惡當即一同帶回隊部當中隊長並上尉中隊附李全閣協同李隊長詳爲研勒彼等僉稱實無爲匪情事請俟家族來靑保釋查該二人雖表面過當然其言語實無離之處及訊王蕭二人王姓名海一肅姓名鳳山其籍貫住址亦無定所不惟其言語支離尤且行爲恍惚足徵其形行爲匪已可即見經李全閣隊附設法誘供彼二人各自所稱大有蛛絲馬跡之嫌刻正誘說訊贓證實於何處聞該隊附已稍得端倪想不日此案或可結束矣惟李才等二名已於六月九日取得殷實商保業經釋放在案至王蕭二人之如何發落容訪再誌

安東

水町司令官來安

駐安日本守備隊日昨奉滿洲守備隊司令官水町氏爲視察該隊兵卒成績起見於十四日午前六時車並帶隨員數名來安當即施行檢閱畢旋於同日夜十時車北上遼寧一帶去訖云

吉林

馬隊由七區凱旋 十區又有匪警
搶刼行人併綁去學生四名

吉林縣馬巡隊之隊長前月奉調出發剿匪行至七區界杏山地方與匪一伙被隊兵王景如擊死胡匪戰西川一名並奪得匪槍二桿乃割下首級及人票二名得勝回隊報捷將匪首級掛於該隊門外正法以寒匪膽

吉林縣鄉十區界近日該區界起有胡匪數名前日在巴虎屯地方將學生綁去四名又在土門子地方搶刼行人該匪出沒無常甚是猖獗不易剿捕非幹練官兵難收效果云(備)

冒充日警 行搶煙館

安東縣左岸附屬地西福興雜貨商後身居住王喜東與其女倫子開設私煙館爲業日前十五日晚十一許突去二人入屋詐稱我等是大衙門派查煙館等語即將王倫子綁起其父王喜東因患病在床未綁遂翻去現小洋四十元並銀鐲子一付潛逃及報告日警巡緝早已遠颺云

熊岳

令村長赴省 改選財政局長

本邑公安第三區分局長宋恩錫氏於日昨接到財政局訓令今番財政局長改選期已至故該局長通知三區轄界各村長於七月五號以前赴遼以備改選云(齊)

哈爾濱

濱江市政籌備處 舉行成立典禮
各首領代表七十餘人到會

濱江市政籌備處十六日在道外公園俱樂部舉行成立典禮事前通發公函各處至上午十一時許各機關各法團首領及代表齊集到場計有特區行政長官公署代表東省鐵路護路事司令部稽參謀長特區市政局何市長東鐵路局郭局長濱江市公安局高局長黑龍江省交涉局馬總辦濱江縣李縣長地方財務處主任商會會以及各重要紳商各法團各報館等七十餘人當時車馬盈門公園頓然異色至下午一時許振鈴開會由張維忠司儀宣告(一)請來賓入座(二)處長率領全體職員就席(三)全場肅立(四)奏樂(五)向黨國旗及總理像行三鞠躬禮(六)恭讀總理遺囑(七)靜默三分鐘(八)來賓及全體職員攝影(九)處長致開會詞 義甚長不及備載至下午五時許始行閉幕

濱江市政籌備處業已遵奉國府辦法組織成立並於月之十六日舉行成立典禮聞該處組織內計三課一處所有職員均經處長蔡運升氏委任安協計秘書處主任劉壬父第一課長劉任父第二課長溫和第三課長張凌恩並由每課分爲三股各行掌理一切事宜云云

二十里堡

呂屯長辭職 辭呈已交會長

金州二十里堡會牛角山屯長呂永洪氏自聘屯長以來已經十數星霜其平素盡職與否品行如何世人自有公論不待言矣近鑑於各方情勢不佳決意辭職其辭職書已於數日前交該會韓會長手中但至今尚未呈送官署不知韓會長心中作何種抱負想有老成練達熱心公益之寺延巡查在該所對於屯長後任人物必加愼重細心參考決不至於選人不當使人民嘖有煩言也拭目以觀將來

蘇俄煽惑外蒙出兵 已到哈拉地方
我國軍隊亦嚴密佈防 張長官電告國府

張學良司令長官頃向國府及蒙藏院報告近來蘇俄赤化黨煽惑外蒙進兵犯邊情形茲將原電文列下

(上略)鈞鑒據黑龍江萬副司令代電稱據海拉爾張旅長㕛九眞代電稱據職旅步兵六團團長張文鑄陽代電據職團二營營長多慶本微代電稱近來探詢蒙工人云蒙兵大部現在桑貝子地方附近又近日探查蒙民舉動驚慌令人可疑陳巴阿虎一旗歷年春秋兩季赫勒卄德站附近居民遷移七星廟居住每於四月初旬遷移毡房存於赫站待秋後歸時飲用現正在遷移之際並無一家存放者職遂探詢蒙民原因據云現下蘇俄煽惑外蒙兵已到哈拉地方故不在此存放等語再赫站前數日奉令副站長裁去一名惟三站辦名不赤斯係工工業維持會代表令調呼拉呼站所遺代表缺已選赫站大監工名宋國夫者於五月一日藉會職遂派人竊聽(一)赫站站長立斯國夫演說欲求赤黨之發達必宜結成團體恭敬女子因近年來女子作事比男子較多並其官傳物品及各處傳不拾人注意(二)水櫟司機別利演說我等既久入赤黨督同用死團結力務須永久保持一且大事發生應犧牲生命以助進行(三)有一不知姓名俄人演說一我黨扶好了給外蒙當軍叫去了專待靑草生出馬能吃飽時大家都知道到了職傳查此次外蒙蠢動實係赤黨主謀鼓惑惟站遥西正直外蒙之要衝除嚴防並偵查俄蒙行動得有確息即時呈報外議代電開等情由團轉報前來除電令各團速嚴密偵防並派妥實軍官分向桑貝子甘珠廟方面索以防疏虞外除電開等情到署除飭向並繼探具報外議代電開等情除飭偵探續報外議屯奉開東北邊防軍司令長官張學良印

自駐哈領事署被搜查案發生以後中俄外交關係即頓呈緊張之勢蘇俄政府除向國府抗議之外並向黑河對岸之阿穆分省及伯力一帶迭次增兵以作示威之舉張司令長官據吉黑二省張萬二副司令之電告後爲警備萬一起見當電令吉林省之步兵第二十六旅第十八旅江省之步兵第三旅第十五旅第十四旅々長趕即率隊向江省之黑河愛琿吉省之綏遠虎林饒河等處與俄國接壤之地出動防禦俄兵進侵聞時並令航空隊無線電台派飛機兩架設無線電台爲傳達消息窺查軍情云(豁)

計劃蒙邊駐兵 砲騎步十師

據軍界確息張學良司令長官以俄黨勾串蒙匪出沒無常且年來各蒙旗感受共產化者頗不乏人因之現已計劃在內外蒙毗連地方共同派駐步兵四個師騎兵三個師砲兵三個師計十個師以資鎮懾而重治安此種計劃本月末必當實現

宣傳赤化黨犯 將解瀋審理

張學良司令長官以審查赤黨委員會業委張景惠張國忱等着手組織不久當可成立查該會宜設在遼寧以防發生意外而一般俄黨人犯亦亟應解遼審理故張氏特令除特區警察處長對於所押之黨犯人妥愼注意以防脫逃外並令該處謂該批黨犯日內解遼審理對於待遇宜加優厚不得凌辱虐待云(豁)

在各處實行恐怖政策 使中國成爲赤色世界
積極援助馮玉祥破壞統一 哈埠俄領館中秘密文件(續)

一九二九年一月十八日由海參威致東鐵電務處轉第三國際代表之長途電報第三國際迫令限期解釋者(一)如實行臨殺時以何種中國共產黨團體最爲可靠在東三省區域內此項團體約有若干需要何項材料及經費幾何(二)尊處擬炸物是否足用利用綠氣之計劃如何(三)按照閣下所報告可否及何時將所有暗殺材料供給南京方面設使將中東路沿線一帶加算在內何處可以集中鉅款照第二十一號表冊將華籍實際工作人員審慎具報(四)所有共產機關文件亟應改編妥存於機密處所在特別命令未到之前暫將秘密機關舊存及新購之文藝書籍分往蒙古沿邊各處(五)請按第二十一號將表冊所有華籍首領人物會經實際爲反共產工作者及其物質上之保障一律具報(六)如發覺有不可避免之紛爭時所有團體方可停止工作(七)宣示所有實際工作人員應處極端沈靜態度嚴守法紀絕對服從當局 (第三國際)

一九二九年一月十九日由哈爾濱經海威向莫斯科發之長途電報呈復本年一月十一日令文(一)第二十一號表冊已經核對並呈送第三國際委員會在案屬於吾方首領人物者係直寫屬於反對方面者係橫寫兩方人數自零以至二百三十九其中X字等於十三字等於二十九 (X—Bu—29)(二)所有電報局均在我方手中令所有供職人員不得無故去職再令所有實際供職人員及指導員如有利於把持電報局時准予取得中國國籍自動機華人一時不易學會者此項機件複雜且吾方從中施以阻擾也電報局內所以能有可靠傳達消息人員皆係工程師輩切卜林斯基列別結夫及日利格哥柏等之供給此項不辭勞瘁之工作直至今日始行顯著此層足以能使吾人特別注意信任及感謝者也鐵路職員中之危懼情態業已漸趨鎮靜與當無異(三)根據今日所得南京報告吾可靠工作人員議決在南京政府對於東省鐵路一帶未能完全表示態度之前暫際暗殺工作可斟酌各當地情形暫行停止但必須在所定各大埠頭預備健全而中東一帶不在此內(四)如南京政府對於蘇聯在中東路一帶及東三省其他埠頭之地位不作實際表示時則用力格魯柏所陳之意見不無正確蓋該人以後或許傾向吾方也吾人爲保證此辦法(五)就中國共產團體代種情形起見在奉天已有相當表在哈爾濱之談話觀之可知在奉天方面有實現秘密敵對組織之充分可能但須速撥經費金盧布一二〇〇〇〇元至補助費已有詳細報告由信差帶去

一九二九年二月二十日由莫斯科經海參威向哈爾濱發來長途電報因中國南部所發生之事件頗使吾人有對奉天總部注意絕大之必要吾人相信北一帶不當放任吾方作廣大赤化的工作據報各節推想事變之結果奉天或南方有絕裂之可能第三國際委員會根據所呈各節將來必能對於閣下計畫中各項條款次第批准但必須將東省鐵路職員章程實行除對平等分配原則施以阻擾及無正式蘇聯國籍之職員加以開除外應盡量補充黨員第三國際對此亦有相當辦法蓋不如此設鐵路罷工難保無虞也蘇聯將擬舉行之邊防軍事示威之預備工作在未和備健全及校閱之先可設法辯駁證明不確希望較內君精於軍事技術可將中國各方面政治情形直接報告同時將中國軍隊數目及增加軍力之地點以及長途電報報告第三國際委員會請將補充及存蓄之槍炮飛機炸彈數目調查明白如欲炸燬此項存儲處所有何方法而此項可作可否激勸中國同志擔任完全由中國人自動和備只有一切偵察計畫可由當處擔任對於華人可斟酌所定計畫令其審愼將事勿遺陷害在最近時期尤須加倍小心不則一切前功必致毁棄(未完)

批示

○清丈局
△劉㐲昇 呈爲再陳王崇山之地被柳條湖公會以照遲誤意欲圖賴等情由批仰該員再奪

○全省公安管理處
△韓育英 呈爲張分局長受溫村長來使强綁負無辜請究辦由批依法懲處

○教育廳
△蘇郁章 呈控該縣教育所長王日萱徇私作弊劣跡多端敲詐煙土請查辦由批仰即知照

○省會公安局
△周宗五 呈爲請發許可證由批仰候令第一分局查明報奪仰即遵照

最高法院東北分院民刑庭本月七日裁判案件如左

計開

民一庭判決案件
一、保甌吉次與瓦羊為因工價涉訟不服前東省特別區域高等審判廳判決上訴一案
一、王瑞升與王雷氏因給付養贍涉訟不服遼寧高等法院判決上訴一案
一、喬萬春與劉炳桂因債務涉訟不服吉林高等法院判決上訴一案
一、田香圃與張文選因同居涉訟不服遼寧高等法院判決上訴一案
一、東省鐵路儲蓄救助會與別爾日次基因儲金涉訟不服前東省特別區域高等審判廳判決上訴一案
一、劉成仁與王廣臣因退地涉訟不服前奉天高等審判廳判決上訴一案
一、東省實業公司與富宏才等因債務涉訟不服前奉天高等審判廳判決上訴一案
一、徐廷弼與德仲因賠款涉訟不服前黑龍江高等審判廳判決上訴一案

刑事判決案件
一、黃張氏因殺人不服遼寧高等法院更審判決上訴一案
一、李瑞因擄人勒贖不服遼寧高等法院判決上訴一案
一、楊兆青等因殺人不服前奉天高等審判廳判決上訴一案
一、李春華因侵佔業務上宮有物不服前奉天高等審判廳更審判決上訴一案
一、王玉山等因强姦及收藏危險物件保此物不服前奉天高等審判廳第二審判決上訴一案
一、前黑龍江高等檢察廳檢察官因孟憲文瀆職不服前黑龍江高等審判廳判決上訴一案
一、李禪業因失火不服前吉林高等審判廳判決上訴一案

本社啓事

各分社若以現大洋以外錢鈔此於本社時按照左開行市
今日之行市
大洋兌金票 一九三、五
大洋兌鈔票 一九八、三
大洋兌小洋 一二〇、六〇〇
經理部啓

瀋海鐵路公司通告清原縣等十二處領發股息地點

查下列各縣局原認瀋海路股款係由下列各官銀總分號代爲收款其各該縣局之第一期股息仍由下列各官銀總分號代發希下列各縣局各股東迅即持票前往具領爲盼此致下列各縣局股東台鑒

經募機關	原收股款處	分發股息處
清原縣	山城鎭分號	山城鎭分號
撫松縣	官銀總號	官銀總號
突泉縣	同前	同前
瞻榆縣	同前	同前
安圖縣	同前	同前
安廣縣	同前	同前
輯臨稅局	同前	同前
長甸稅局	同前	同前
鐵法稅局	鐵嶺分號	鐵嶺分號
遼開稅局	遼源分號	遼源分號
遼康稅局	同前	同前
綏興稅局	綏中分號	綏中分號
鎭東縣	洮南分號	洮南分號

瀋海鐵路公司發給第一期股息通告

查本路第一期股息由交款日起至十七年十二月底止每股按年利六厘計算應得利息若干除由本路算明造冊委託東三省官銀號代爲核發外茲擬自本年五月一日至十月卅一日止六個月爲發放第一期股息之期請各股東携帶股票及名章逕赴就近東三省官銀號領取股息幸毋延悞倘逾期不領即將該項息欵歸本路以示限制特此通告

瀋海鐵路公司招標廣告

本公司現擬招標修各車站水塔工程凡具有工程經驗及資本殷實之商家務於本月三十日以前到本公司工程課領取圖樣及說明書等件須同繳納圖表費每份現大洋五元並押標欵洋五百元惟予七月十日在本公司當衆開標所有投標者得標與否概不退還投標押欵如開標後不得標者即時退還得標者如有相當舖保亦可領回押欵得標而不承造者沒收之所有工程地點計開如下
一南口前水簾洞大鎭三車站每處壹萬五千加侖水塔一座所有工料及內部一切抽水機鍋爐水管等俱合在內
一朝陽鎭車站三萬加侖水塔一座所有工料及內部一切抽水機鍋爐水管等俱合在內
開標後不一定以最低價得標本公司有選擇之權

北寧路局車務處通告 車運字第一號

查本路前以沿線積貨載日多機車不敷應用特自四月二十日起將瀋陽山海關間第一零三及一零四兩次普通慢車暫行停駛以便騰出機車補助貨運并將一零一及一零二兩次車暫行改爲普通慢車按照一零三及一零四兩次車開行直達瀋縣以利行旅業經通告週知在案近查幹線沿站貨業已運清各次客車漸形擁擠特定自六月十二日起將一零三及一零四兩次客車恢復開行其一零一及一零二兩次車仍按原點開駛以利行旅恐未週知特此廣告

北寧鐵路管理局招商承包皇姑屯機廠擴充初步房屋建築工程廣告

茲查本局現有皇姑屯機廠擬擴充房屋建築計機械房一所鍋爐房一所風箱室一所製造房一所鑄鐵房等工廠並建築材料歸本局採購應用外其餘瓦磚木工等項工用投標法招致包工承辦招標辦法如下
(一)標人須於六月廿二日下午四時以前至本局工務處領取標單圖樣及簡章明書各件
(二)投標人於領取標單等件時須繳納現大洋十元無論取標與否於開標後繳回圖樣及說明書者得退還現大洋五元
(三)自領取標單之日起至六月廿四日下午四時止爲投標期間於六月廿五日下午三時在本局工務處當衆開標投標時須照章呈繳投標押金現大洋五百元不繳押金者作爲無效

馮庸大學招生

(一)招考大學本科一年級中學一年級並各級插班生
(二)考試地點 遼寧在本校北平在東城乾面胡同本校駐平辦事處
(三)考期 遼寧七月二日至四日北平七月八日至十日
(四)報名截止六月二十九日
(五)招生簡章 向遼寧本校函索即寄
(六)報名書 六月二十九日前直寄遼寧本校
馮庸大學新生註冊處啓

瀋陽錦泰洋服店

鄙店開設台埠多年爲擴充營業乃於奉天日站浪速通大倉組西設立分店承做各種西服制服無一不合時適度且材料優美價格低廉倘蒙惠顧格外克己定期不悞

聲明不肖子管理產業無效

啓者芳與商子英在同賓縣屬養字北牌共置樹荒一段鴻芳應得之分去歲經劉漢卿等價買一部分將照全行到手而未交地價清覺該脊鴻芳不肖三子呂殿卿四子殿相潜往其餘地照存在彼手恐不肖子串同外人私除其名呈同意案並否認其行爲有效外特登報聲明免第三者被其所愚此佈
哈爾濱本宅呂鴻芳啓

瑣聞

△戀姦情熱潛逃

(大賚)住戶王德生之長女已嫁與楊姓爲婦爲門數載該女淫蕩性成不安於室與喬洛七勾搭成姦陳倉暗渡已有多日日久情熱暗訂白首偕老之約於日前双双潛逃無踪該楊某與喬洛七之同族竟指該女之父王德生知情指訴於案現已被押個個未知如何判結紡明再誌

△縣長德政感民

(大賚)縣長徐公作卿蒞賚二年商民感戴遐邇稱頌良以公之爲政實有早循良之風公自民國十六年三月蒞任以來精圖治勤百守始終如一逐日親臨大堂訂問民刑案件隨審隨結任民觀聽不接姿紳不貪賍的嚴東警役不准藉端勒索當堂訊問有則立即懲辦民有寃枉准其口訴公爲官數十年閱歷甚深洞悉民隱即時爲之解決莫不驚爲神明公又以大賚地處邊僻間有匪患曾於民國十六年冬間召集各鄉紳民會議練河南北常駐騎兵保衛團一百名親自點驗劉切訓督令分道巡防剿與警備隊會剿月山股匪將匪擊散斃匪首影匪奪四人票屢建奇功公且常親赴各鄉巡問民作苦嚴拿匪類於本年一二月間先後捕獲名匪首七國 壬學江王玉祥魏永奎等七國爲民國十一年攻大賚縣城之巨匪曾經受降得充某軍排長復被革回家聚黨再起以搶劫孫姓案發公立派隊補獲之該匪以江錢四百萬賄公並託某巨公爲之關說公嚴詞拒絕毫不爲動並予以申斥立電省府依法一併搶決以故各處匪氣雖熾大賚匪患獨告肅清公之治費不惟提倡常親赴各校視察必以紙筆文具獎給諸生男女高小兩校以經費不充校舍久未修理公均爲張羅一新以故大賚教育人員新發羅而來各校仍能日見發展者實賴公奬維持之力有以致之也種種德政難以枚舉現因公有調省消息四鄉民人聞之驚惶異常紛紛赴縣探問請求農商兩會代表民意電省挽留 已發電上禀詞意懇切未知能邀省府之鑒聞否也爲宰如公可以風矣

△老媼病孕耶

(公主嶺)頃據友人谷君云嶺鎭北黑林鎭西北相距約二三里某村有一老媼其年六十三歲其五十三歲時腹漸膨脹日大一日如懷孕但生產期亦不生產今已十年猶未產出老媼體健神旺聞之者皆以爲異事谷君言其曾往敎見老媼面貌蓬蒼實如懷孕者故誌報端以爲博物學家之研究云(若)

△懷邑政界彙誌

(公主嶺)懷德之政界近二三年來頗呈平穩即有更動亦係爲小部分而已今歲則大行更動惟行政司法兩監督照舊其餘若教育局局長則更換公安管理局局長則更換稅捐局局長則更換而財政局局長則又將更換長官既換而局員亦連帶必有所更換勢所必然惟政局從此將有一番之刷新而呈一番振作之氣象未敢預斷應觀厥後故誌以覘將來云(若)

△叔父拐去侄女

(公主嶺)本鎭某姓有一女現年十九歲爲其叔父拐去尋找至安達站乃行查獲報知特別區警察將其叔女一併捉去現正在預審中有說經審訊完結時將女帶回者有說即於安達站爲之嫁人云(若)

△妓界營業蕭條

(公主嶺)本鎭妓業界每年入夏以來每日夕陽時候如河南之大小胡同西春里河北平康里則遊人往來形勢擁擠交通幾爲之梗塞今歲則不然遊人雖亦不少但不若往日之盛故妓業緣呈凋條狀況以奉票毛荒錢法奇緊云(若)

△浪子賣妻被控

(貔子窩)管內督子河會安家小店屯于瑞祥三十三歲其妻趙氏二十七歲乃後趙家屯柏太年之女性稍愚拙良人無之非常虐待白眼之下恒遭鞭撻年來于某在外結交情人視妻若仇打罵之聲隣右咸聞本年陰曆三月十五日未通知趙家暗將趙氏賣給葛家溝屯吹手王某得身價小洋一百二十元趙氏去後親鄉有知者于即僞言歸寧趙家毫不知聞日前趙氏胞弟因赴葛家溝屯辦事撞知消息即去葛家探視果見其姊在焉當詰問來由其姊備述顛末現聞趙某已在該管派出所告控以何判斷容訪再誌

△破獲搶案送署

(貔子窩)東街東大溝南頭路東姜喜開小雜貨舖於十一日午十一時頃正當降雨之際突聞擊門聲甚急姜由夢中驚醒披衣起問門外人操日人學華語之音乃曰我是衙門人你快快的開門戶口帳的看看姜信以爲衙門人不敢稍遲門栓甫啓其人奪門而入舉曰速借小洋二十元用火鎗照姜某身連擊數下姜某驚惶無所措手將小錢匣拖出任彼自取該匪當搜去小洋八元銅圓一元二角金票一元七角出門向北跑去該匪得錢到手當晚即在于慶貴娼窰女學班處住局當署警務課接報後各刑事大事活動嚴加偵查結果於月之十四日午前九時在楊樹底會被該處巡捕石珍玉將該匪乃市內東部陳家染園子五十九番地之一王學德現年三十四歲當時解送來署訊明寄押不日將送交大連法院定罪云

△公定澡塘價目

(望奎)本邑澡塘原有三家均係年久失修池塘不但汚穢而池水亦多不潔對於公共衛生殊多防礙巨紳譚權九君有見及此不惜重資於前年六月間在北大街路西建一處命名曰北江泉局面寬宏裝飾新奇且池塘之中均舖以磁磚誠乃不可多得之一好池塘也惜乎自開幕以來甚遭彼舊有三家澡塘之恨竟將洗澡價目迭落至江錢五吊以期敵抗新塘令其荒閉相行一年之久各家均行賠累實不知 其用心安在公安局劉局長近觀各澡塘如此情形誠乃廿棄利權自尋賠累因使各澡塘取和及維持業起見前茲數日召集各澡塘執事人當面訓示以營業要旨此後各家應和共濟以免賠累並爲公定洗澡價目外屋四十吊租子五十吊單間七十吊每塘一百五十吊令各家遵守倘仍如前隨便迭落定行重懲云云嘻如該劉局長者誠可謂盡心維持營業乃地方不可多得之好長官也此後各澡塘營業發達皆自劉局長之所賜耳

△大雨兼降冰雹

(望奎)入夏以來雨水頻降然均係細雨濛濛僅足田家之用此不過度適忽於本月十二號下午五鐘陰雲密佈雷聲隆隆大雨傾盆降得溝滿濠平街市成渠甚 雹大如卵小如指蓋已將地皮遮滿幸而僅降時許即行停止不然即成巨災然此後禾苗亦必有相當之損失也

△控告強姦處女

(興隆鎭)本鎭第四區公安分局日昨有梁家管子住戶張某有一女年方二八被鄰人常某之子强姦來局控告當被與局長訊已將常某看押而常某尚未承認不悉內幕中有無其事抑或因仇挾隙俟訪明再誌

△舉發私扎嗎啡

(興隆鎭)本鎭荒號永發合執事于連元廖充商務會長之職現因生意蕭條停止營業所欠哈爾濱各債主之款爲數頗鉅均經哈埠復合成趙錫臨極力幫忙婉言間說各債主吃虧了結省錢不少而所欠復合成之借款參百七十餘元依照公理早爲付給以全朋友之義氣不料于連元存心不善趙錫福來久不但錢不交付而反以德報怨日出不遜激起趙錫福之怒於昨日晚間親赴第四區公安分局報告該于某私扎嗎啡被吳局長特派警兵將該于連元拿獲到案看押不日呈送巴彥縣政府依法懲辦該于某將來諒難逃出法網矣

△飯店營業不准

(營口)有李華亭者前與某外國人合資在市內東二道街開設六國飯店已據情報請公安局備案保護在案聞公安局因外國人在內地經商關係重要未便擅專遂轉請交涉署外交署飭批定奪日昨交署回文已到因該飯店洋人國籍不符不准速停營業以免生事端云云

△慈善人招禍害

(營口)市內有大石橋同盛泉燒鍋財東任寶堂君年高性慈恤孤憐寡周濟戚族爲人所贊揚前因九服外宗兄某於病故後尚有餘奉票數千元死者之老妻因子不肖遂懇任君經理得利以養糊口任君以外姓有事尚可稍忙即爲同宗義不容辭遂發憐憫之心將欵收管詎料慈心招禍害其子任子春因之懷恨前歷次砌詞汚控皆爲法院證明其奸以無理取鬧遂出任君以一生扭白無謂今煥章接管聞任子喜日昨在法院以毀故乃理由又將任當堂控告至開任君與其已故宗兄生前向不過嚳弔平素相兄無非寒宣數語而已各戶皆向有自濱祁各地今砌詞毀故實係無端生風有意詆賴諒法官俱明確切自必按法懲其以應得之罪以息刁風云云

△飯莊執事猝死

(營口)市內大水晶宮街大合飯莊執事馬某平日體質康健交人和物亦不和靄可欽忽聞於日昨午後向在某處叉麻雀八圈局散回號約在晚九鐘許即得暴病不容醫治而死惟聞馬某自病至死共約需鐘許故其死之速頗可惹世人之注意云云

△校長被控不實

(營口)縣立師範學校長曲玉階氏進忽傳有一種被控之消息情勢極惡已有風雨滿城之慨故日來凡與曲氏相近者莫不知其巧况曲氏辦學多年成績卓著 諸事穩練 爲教育界之老資格至於被控各節純屬張冠李戴並無其事云云

△巡官拿獲胡匪

(黑龍江)公安第一分所所長劉樹才少年英俊幹練有爲接事伊始即將分所事務大加整頓並有可觀日昨奉公安局王所長命令檢查來往行人以免不良之徒混跡城內擾亂治安該分所長奉命後遂即帶同警士實行檢驗形跡可疑之人在城門外遇有路過二人形色倉皇遂急上前盤查該二匪見勢不佳立即逃跑警士于德順奮勇追捕擒獲胡匪一名搜出手槍一支其餘一匪捨命逃遁由巡長張佐卿尾後跟追跑至江干該匪躍入江內淹斃遂將擒獲之匪略加訊問係匪首綽號假君落江之匪係綽號青山劉分所長即將獲匪及手槍一併送安公局轉送懲處矣

△市政局長易委

(黑龍江)黑龍江全省公安管理處々長竇職芳以克音河站市政分局々長劉贊延因聞免職遺委孫君耀臣接充聞孫君歷任要事頗邀上峯歡心此次至克定能有一翻整頓云(爭)

△海盜搶漁戶

(安東)頃據東溝來人談及該處臨海岸比某姓漁戶(又名曰網房子)日前乘夜去有海盜乘小帆船計五名間有一持大槍者進屋恫嚇搶去現小洋二百餘元逃逸追緝就近水上公安局匪已乘船逃逸而去云

△檢察地方會計

(安東)日本政府檢察院日前派檢察官井上氏一行四名十三日午前九時車由日到安下車當到地方事務所施行檢察一切會計日內仍往朝鮮各處檢查會計事宜矣

△許可汽車載客

(吉林)省會公安局現據利民汽車公司呈請由吉長站至大東門新開門一帶拉運旅客業已批准照章納捐恪守規則日已開始通車汽車三輛循環運送由大東門至新開門五吊由新開門至商埠五吊商埠至車站五吊由大東至車站官帖十五吊較馬車便宜一半聞每日拉客收官二萬餘吊云

△警察學員實習

(吉林)警察傳習所魏鐵華所長現查該所第十二班學員所有畢業考試業已告竣應即實習以資應用遂即照例函請省令公安局于今日起至廿六日止將本班學員分爲四隊在一二分局輪流分派實習之(孚)

△公安局准領娶

(吉林)省會公安所濟良所唱據商人敖文德具文呈請領娶所女華貞當即將圖保教育費交訖公安局查所有闢保尚屬負責應即准予領娶遂即令定期領娶云(孚)

△公安局開會議

(吉林)省會公安局吳局長於今日上午十二時召集各區隊長開臨時治安會議等至後二時始行散會云(孚)

△消防汽車打泡

(吉林)省會公安局消防隊一號汽車日昨下午七時由商埠西繞馬路返城取水行至朝陽門內該車前外輪崩烈即日泡車不能行司機向該隊電知車輪崩烈不時由局將車輪送到修理數分鐘開車回局云

△技監仍返穆稜

(吉林)省政府技監張國賢氏日前由穆稜吉同測量隊返吉晋謁省府報告測路事宜現已報告訖事以測量事忙不便久延張技監遂即于今日搭車返穆稜吉同測量隊(孚)

△公安局收雜捐

(吉林)省會公安局吳德麟局長現查已屆收本月份各項雜捐之際亟應收訖以資開辦遂即令捐務處照章收納此項雜捐云(孚)

△菜蔬施行消毒

(海城)附屬地日本派出所警官近森氏以於茲雞炎流行之際僑民尤宜預防傳染病之侵入於六月初旬起對商民售賣業蔬果品者須施以炭酸加里消毒之後方准煮食云(青)

△姦拐潛逃被逮

(遼源)四洮線衛門台街住戶杜某名未詳務農爲業年三十餘與當街住戶蔡某之女年已十六結不解緣陳倉暗渡已二年矣去歲杜某央人向其父悔關說擬大洋七百元作爲身價而女父母未允二人以爲無計可施該女有兄住在遼源縣某中校讀書乃假託赴其兄嫂處串門不意杜某已先在站候等擬私自潛逃江省度日不料日昨赴站在候車室被公安局車站分所長見伊形跡可疑上前盤詰言語支離始悉姦拐者已帶所送公安局如何判結尚未詳悉云

△飭警保護電綫

(遼源)公安局長曲傳綸氏頃據華興電汽公司總理張忠義呈稱據日前有人用電話報告社三盆公胡同所設之電綫被人用刀割斷業經派人修理完善不意日昨又行發生失情形長此以往損失無窮想負衛民之責者不忍坐視懇請加以保護等語聞該局業已照准並通知所屬一體防範云

△規定旅店規則

(遼源)公安局刻以本縣各旅館客棧顯章營業者固不乏人而販賣違禁品不按章營業者亦大有人在茲特規定旅館客棧容留娼妓售吸鴉片聚賭取締暫行規則逐條列左

第一條 縣市鎭各旅館客棧每日由就近公安局派員巡查如遇各旅館有傷風化者即逮案依法懲處之

第二條 各旅館客棧不得容留娼妓住宿違則罰辦

第三條 娼妓如有在各旅社寄寓營業者一經查實即行罰辦

第四條 如有違犯第二第三兩條之規則處以現大洋十元以上五十元以下之罰金

第五條 凡各旅館如有誘惑旅客設術賭博致喪重資者准被害人據實聲情償還所有資棧不准付給俾知警惕

第六條 公局安在各旅社當場拿獲賭具及賭犯應併送縣政府轉交地方法院依法嚴懲賭具沒收之

第七條 旅舍客棧售賣鴉片供旅客吸食者如經拿獲將該旅館執事人及吸食者一併送交法院煙具沒收之

第八條 每日巡查各旅館之人員如知有已犯上列事項而不貫行舉辦者自由緒者一經查覺即行撤差懲辦

第九條 本規則自奉命准之日起施行之

△飯館售腐猪肉

(遼陽)東街飯館素日對主顧升常殷勤並近來時有偽賣陳腐猪肉臭而下蚱 與衛生上大有妨得尙希司其責者亟宜從速取締其售賣腐肉以重衛生也

△省府飭報雨量

(遼陽)縣府奉省府令以近日陰雨頻來受水雹災者尙有多處特令各縣長遵照將雨量之多寡並有無水雹之災每十日呈報一次以資考核云

△幼童墜河淹斃

(遼陽)東門外太子河昨有趙姓幼童年方九齡在該河邊洗澡一失足竟墜于深處後經家聞悉即前往遺人下水將童屍撈出早已登名鬼錄矣(希)

△籌辦獎賞傭員

(鞍山)本埠輸入組合現下籌辦一獎賞會所有華員及日員在一處住有十年以外特別賞一下商牌題外賞金有不足十年者按年計算獎賞此事籌辦多日已得各機關照准開會地址在滿鐵農園內開會日限於月之十六號午前十時開會所有華員前往者頗不乏人爲務如何容訪再誌

△又添一處銀號

(鞍山)本埠道西永樂町永順號錢莊執事人姜文貴君原籍魯省人此君爲人忠正作事極慨頗招各界歡迎該號自開辦以來諸事恨覺順手爲後有遠圖之望該能宏富無限矣

△背夫潛逃兩起

(長春)西號門外公安二分局東胡同住戶趙樹庭之妻耿氏年十九歲日昨偶因口角竟而潛逃無踪又東三道街住家胡同住戶李品三之妻劉氏亦不貞日昨亦背乃夫假赴娘家爲由追李品三因多日不見歸來即往劉某家中查視該劉某全家均已潛逃兩項失妻案由公安局分飭所屬查拿云云

娛樂消息

劇場請求維持 吉林東商埠松江劇場前因歇業數月未曾開演夏曆端節前經該園執事人曹錫如夏玉田等由外埠邀到坤名各角請准公安局憲兵隊稽查處商埠事務所等照章納捐與通商埠各種營業日漸發達很抱樂觀該園近因賠累甚鉅無力支持查其原因每開演時軍人滿座不能賣票又兼着制服者必携三五便衣人觀劇否認購票絲不講理其滿座該園入不敷出日昨特其事等具禀懇求當局設法維持轉令各軍不准携帶便衣私人觀劇否認購票以維商艱而興市面未識能否允准如何辦法尚難預略云

新和洛園停演 吉林德勝門外新和洛子園執事賈黑楊第現查該園日來所入不敷所出而日昨全班坤名角色又約要增加戲價該園立誠恐長此以往恐將賠累不堪不約已遂即宣告停演云(孚)

劇界泰斗蒞金 金州城隍廟街正樂茶園前應外台之約停演多日今日滿期返園照常開演並於連埠特聘著名坤伶月琴一行數名於昨蒞園登台工於皮簧之馮艷霞馮小奎劉□技歌舞無不清脆適耳燦爛奪目是以素稱周郎癖者均皆爭先恐後大飽眼福云云

演影補助經費 穆稜站鐵路華人工維持分會因每月收入之經費不足應用以致困難達於極點該會長鄭運山爲補助經費起見日前由哈租到西洋影片而於夏節假鐵公園俱樂部開演三日每張入場票大洋五角聞每日賣票二百餘張可能補助該會之經費云

大廟又唱戲矣 瓦房店本埠北大廟歷年必舉行幾次唱戲以答神庥聞刻經商務會長等要人提議於本月十日起演大戲七天云(春)

開光演戲三天 哈爾濱本埠顧鄉屯農會與商會合今春合建武廟一座業已告竣於本月十三日開光日起演唱大劇五天首腦等籌及修廟用欵數千餘元尚待籌畫故演劇五日改爲三天以資稍爲補助云

演戲開光賞願 張家灣本埠道程前於民國十六年經眾紳士籌資助興修彌陀寺大廟一座工程告竣早應開光以酬神願因作付頗驚誠恐肯小溜踪其中滋生事端是以宿來伎茲於客冬陳軍七十二團接防本站該園闢於維持治安肅清匪患頗爲認眞無勸流氓閒風各紳商發起酬神念遂在長春邀還地方安謐乞恩不驚困是日起至十五日止演戲五天以顧行踴躍屆時來觀男女定有一番盛況也云

吉海鐵路工程局廣告 第十一號

查本路業經全線通車營業惟由吉林城外至吉林總站馬路一時尙難竣工來往客旅每感不便茲爲便利起見特在黑牛圈地方暫設臨時站訂於六月十一日起開始辦理旅客行李包裹運輸所有各種貨物仍由總站承運除將行車時刻表列後外特此廣告

自民國十八年六月十日施行

附表

吉海鐵路工程局 混合列車行時刻表

下行 11次		站名		上行 12次
7.30	開	黑牛圈	到	18.10
7.40	到	吉林總站	開	18.00
8.00	開		到	17.40
8.58	到	口前	開	16.42
8.59	開		到	16.41
9.49	到	西陽	開	15.51
10.00	開		到	15.44
10.53	到	一面山	開	14.51
10.54	開		到	14.50
11.10	到	雙河鎭	開	14.34
11.11	開		到	14.33
11.54	到	取柴河	開	13.50
11.55	開		到	13.49
12.49	到	煙筒山	開	12.55
13.15	開		到	12.29
13.55	到	小城子	開	11.49
13.56	開		到	11.48
14.56	到	蕎麥楞	開	10.48
14.57	開		到	10.47
15.39	到	磐石	開	10.05
15.54	開		到	9.58
16.50	到	靠山屯	開	9.02
16.51	開		到	9.01
17.21	到	團林子	開	8.31
17.22	開		到	8.30
17.52	到	朝陽鎭	開	8.00

定價劃一童叟不欺廣告

本號開設十有餘年專至北京上海天津哈爾濱等處採辦最優等翡翠環石珍珠寶石以及上海新式竹麻雀京亭玉石玩物等品無不完備久蒙中外官紳各界所贊許不勝感激之至惟有際此商戰時代各行營業貨價劃一爲信用歉之貨物無一實殊愧對於各界本號自驗及此即將所有貨價不二以酬患顧諸君之雅意兼行維持信用並且借此機會不惜一重資爲擴張營業計特將門面學內重加修理煥然一新現由歐米西蘭等處購來西洋式種種各貨務望各界諸君駕臨參觀盻做蒙賜顧翠玉各貨如有昂貴或物品次劣不適應用包管退換選換他貨務請顧客駕臨購試方知言之不謬恐未遍知特此奉佈歡迎

上等翡翠　各國寶石　新式麻雀　金銀首飾　象牙玉器

販賣商　大連市盤城町七番地　福豊東謹啓　電話八四七九番

請看陷人利已未遂

蓋平第二區董家屯村姚國幹世世業農家有小康一子成印娶四村邵永周之長女爲繼室即邵玉恩之姊爲門五十餘載很稱和順向無異辭而成印對於繼母頗能進孝該一家雍睦很得農家之樂不料於民國十六年六月間因舊疾病世當病之時該胞妹李邵氏即病床扶持邵氏及胞弟邵玉祁俱經在側親視含殮自該一家咸情益爲惟伊玉恩久慣賭耍沈淪黑暗貸該甥成一力周濟未嘗稍卹奈邵玉填金錢到手即空實資助乃與該二姊李謬言該長姊身外不明聲言起訴必有中人彼詐之機可借此發財而我理直氣壯詐難鄉里敝人亦未理會而旁觀者俱知其該即邵玉恩姊弟不得已乃將詐術情形訴說與素即親農富乃代爲捉刀執筆架訟幸法庭之未理該玉恩姊弟遭此無眞可稱之狠豺也

登報人蓋平姚國幹啓

緊要聲明

海曜無能致天合盛於失敗以虛贏多病之身且苟延殘喘非有心向世誠因大合盛無以善其後故惴惴不去秋蒙查抄各欵海曜始得繼續清理千頭萬緒幸有結束

發還 凡我同事各有精密報告現欵儲存正隆銀行限半月內無有枝節五月六日即屆領欵日期奈海曜病魔加劇神氣沮喪賬目即經清結不日即稍歇仔肩性事問良心固亦自安將來對於同事均可代表應決議事項敝人遵從多數同意事後絕無異詞

張總司令法外施仁

東君同事均之時即就醫之時病軀謝絕面會關係諸君幸垂察爲

十八年六月五日　母海曜謹啓

盍興乎來

共同解決富貴問題

芸芸世界芸芸衆生所團結之社會無論男女誰不願富貴乎然欲求富貴必先

强壯體格 — 體格孱弱精神不振事事將落人後富貴有如浮雲奪非大堪傷心之事欲思解決共同奮鬥請服

巧奪天工效驗如神 **美輿賓** 便可解決矣

美輿賓發行多年業蒙官廳化驗發給證書特許行銷並在北京農商部商標局註册享有專賣權請購者注意

主治說明

腎虧夢遺滑精　陽萎不舉房事無能　幼年早婚腎子寒冷　頭目暈眩記憶減少　婦女貧血赤白帶病　凡因腎虧所發各症　按法服用確有奇功

展期大贈送　買幾盒　送幾盒

購者從速　勿失良機

△美輿賓　大盒五十片定價現洋貳圓　小盒二十片定價洋壹圓　每打廿元　十元

總行 遼寧小西城門北電車道路東 **嚴華藥行**

分行 大連西崗子街一二番地 **嚴華藥行**

總分銷處 大連西崗街 ◎**康德記大藥房**

代理處 各省城鎭各大藥房均有

奉天 霞町 天興東綢緞中外商場

日本號新運到適時各貨及男女最高等洋桂服料

代理百代高亭戲機唱片電影定價克己惠顧歡迎　電話二二一二

風和日暖正是郊外遊行之時

敝行最近由法國『梅可廠』運到郊外遊行反光千里鏡

八倍双眼反光千里鏡每只祇售金四十八圓

六倍双眼反光千里鏡每只祇售金四十二圓五角

此種千里鏡觀望明瞭小巧輕便皮套負皮帶配置完全誠郊遊旅行之無上妙品也請速購備爲荷外埠函購另加郵費五角歡請先惠

大連市浪速町四三番地　史惟記時計眼鏡行　電話三二二二番　振替大連四六五六番

大連德泰號綢緞廣告

本號開辦有年專運呢絨綢緞有美盡備無待自詡時値春日載陽重到歐式最新流行綾絹綢葛嗶嘰紗羅旅行用具一應俱全定價不二分外克己凡我主顧無任歡迎

開設奧町五五　電話長五二八二番　七四四五番

香港代理店　外埠廣告

啓者敝號創設香港已四十餘載專辦各埠客事代理出入口船務及代客買賣貨物所有中國南北各省出產及歐美各國貨品來港者均售而出口均能代辦凡蒙關顧無論事之多寡律歡迎舊承垂愛之家固所洞悉惟恐新擬辦貨或發貨來港消售者無從問津故特刊此奉聞倘蒙不棄祈即電函示知定必妥爲經理以報盛情敝在青島並曾設有支店亦係專辦客事買賣糧石以及土產雜貨等類均稱熟手如有所委仰祈直接函達青島莘縣路義泰豐號必能妥爲代辦專此佈聞

香港 **義泰棧披露**　永樂西街門牌一百五十六號　大東北電局掛號舍一一

救命的魚

救命的魚名爲鱉魚產自挪威取其肝上之油和以大羅麥製練成膏即爲凱輯氏麥精魚肝油乃治男女老幼虛弱咳嗽氣喘肺癆肺虛吐血咳血之第一聖品確有起死回生之效每年經各國醫生臨床施用此凱輯氏麥精魚肝油治活肺癆等症數計萬萬故西人稱鱉魚爲救命之魚也

凱輯氏麥精魚肝油功能 滋陰養血 健肺強胃 培元補腦 生長肌肉 發達筋骨 亢進健康 而其止咳化痰斷除癆根尤爲特長或有不能就藥之重症可速服凱輯氏麥精魚肝油定可轉危爲安 或有虛不受補之病可速換服凱輯氏麥精魚肝油定有奇效 或因吸煙以致大便結燥精神恍惚服凱輯氏麥精魚肝油定能大便通暢腦系充實肌肉豐滿實爲虛弱癆瘵者之一大救命星也

緊要聲明 請購藥諸君注意認明凱輯氏麥精魚肝油其功能效果實超過他種魚肝油萬分之上而醫界指定藥用之品即凱輯氏麥精魚肝油也 因此油含有充分之滋養料爲獨一之滋補品決非他種魚肝油所能望其項背且消化迅速增進食慾經久不敗雖伏臘數月而藥味不變藥性不減此其所以獨步全球執補藥界之牛耳者也故祈認明盒面之KCP三英字之混合註冊商標庶不致悞 各埠各大藥房均有代售

總發行 哈爾濱 泰華西藥商行

CHEVROLET

新雪佛蘭汽車 處處精美勝人

新式六汽缸雪佛蘭・機力增加百分之三十二 速率與加快各增百分之二十一。汽油每加倫可行二十英里以上

新式雪佛蘭・車身加長改寬・而其外觀之美 祇高價汽車中・始能見之

印有精美說明 歡迎索閱

請祇向經理處購用眞正通用零件

大連經理 遼東汽車公司 山縣通三十三 電話 三六七七番

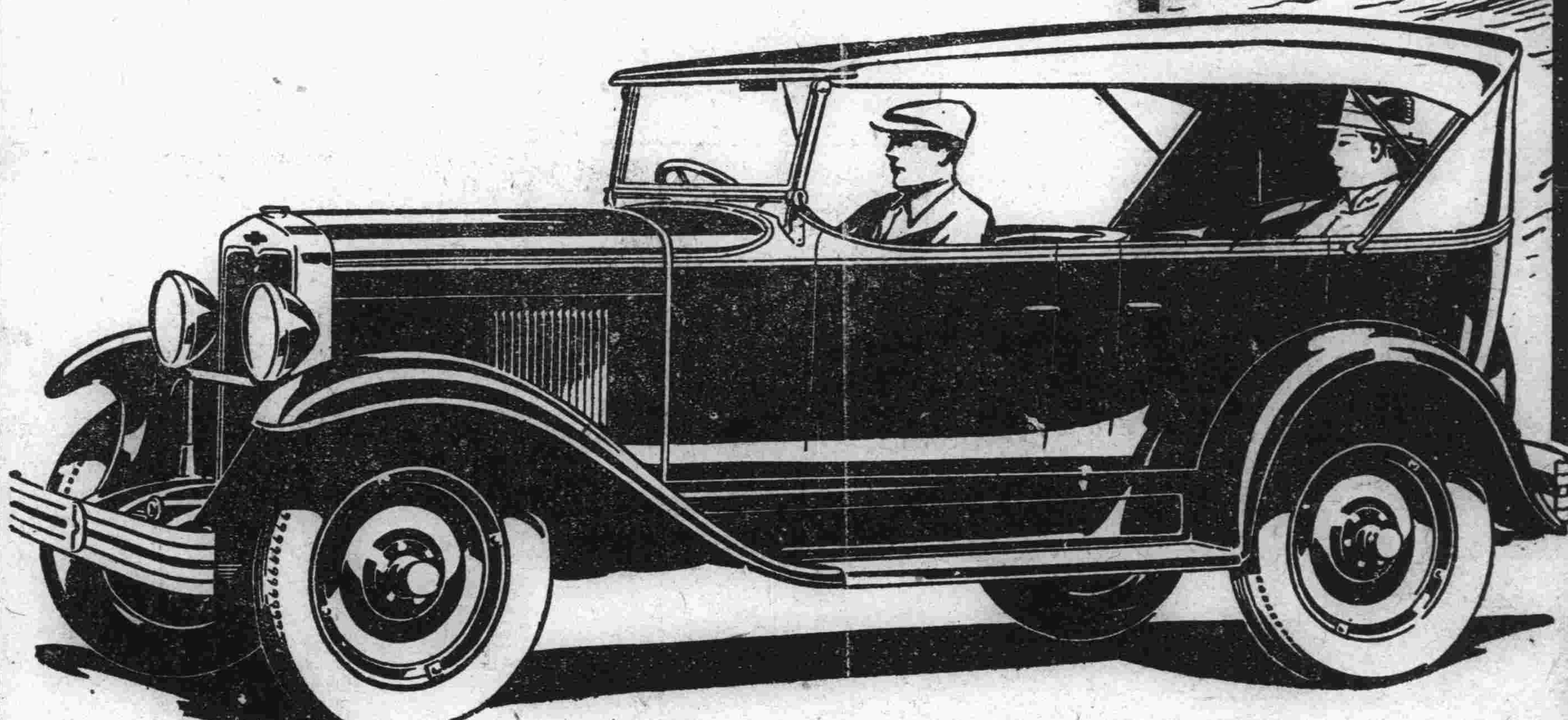

美國通用汽車公司

上海北揚子路三號

新雪佛蘭爲通用汽車公司製品

遼寧省青葉町 日本站 新順昌紬緞呢絨莊新張廣告

敬啓者 敝號新張伊始 特由蘇杭運來大宗四季綢緞紗羅絹綢並備東西兩洋呢絨布貨兼售中外化妝用品旅行器俱定期格外克己不尙虛假 各貨無不精美如蒙惠顧保管滿意並因新張酬謝主顧起見另備贈品請來參觀照顧實所歡迎特此廣告

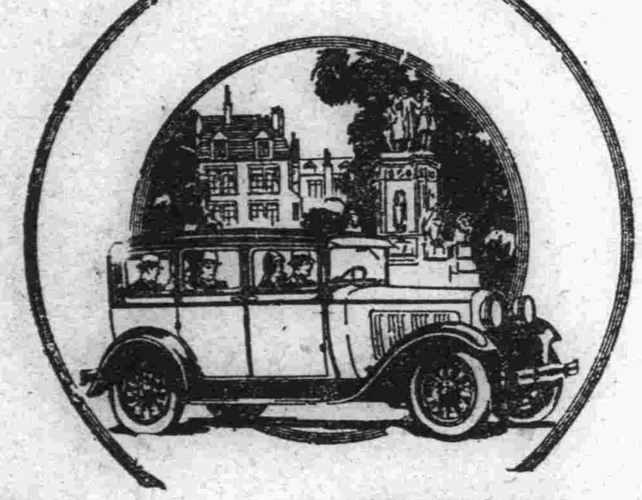

道濟六缸凱旋號駕駛舒適轉動

自由換閘輕鬆靠背輪之便利電水之節剩使用之經濟皆非意想所能料及者此凱旋號之設計至於製造有以供獻於顧主欲得稱心之汽車者當捨此無取

美商公懋洋行

總行 設天津法租界 先農路廿五號 電話南局三〇一二八 三三五六號

分行 奉天 北平 哈爾濱 大連

駐奉辦事處 大西邊門外 中電話一五三一

DODGE BROTHERS MOTOR CARS

請看信用昭著誠實可靠之旅館

大連 中華本棧 主人張炎 張炎町 經理姜 町品一

營口 中華棧 主人張炎 張炎町 電話九四九

青島 中華棧

長春 義昌公司 主人張炎 張炎町

哈爾濱 中華棧 主人張炎 町電話四三八五

本棧內設西式客室應用週到無須贅述 兼設有運輸藥轉運貨物代辦客事

▲本棧電話五七四四 ▲電話四二一〇 運輸部電話七九七一

南滿洲硝子株式會社廣告(元滿鐵窯業工場)

本社開辦以來拾有餘載承滿鐵窯業工場之事業專造各種料器玻璃器具以及各種瓶類坐掛燈瓶應有盡有無不齊備償值格外從廉定貨到期不悞如蒙訂購一切隨便開設在大連市榮町仕商賜覯者即祈駕臨敝社是幸特此佈告

營業種目

料器類 酒瓶 油瓶 化粧品瓶 藥瓶等

玻璃器皿 坐燈 掛燈 燈傘等

以及電汽用品鐵路用品無一不備

大連市榮町 南滿洲硝子株式會社 電話(八)一八六八番 (八)一六六九番

大連德泰公紬緞莊廣告

(廉價劃一)本號專到蘇杭綾羅綢緞以及歐美雜貨呢絨毡毯各種布疋顧綉衣料化粧品類無不齊備批發零售定價格外公道惠顧諸駕臨不勝歡迎

大連浪速町七九番 長電話七三九九番

支店 浪速町 德泰公棧 電話三八二二

長春益通銀行附設儲蓄部廣告

本行額定資本金銀大洋壹百萬圓 公積金銀大洋拾萬圓

營業部 儲蓄部 注意

營業時間 上午九時起 下午三時止 星期日休業

存款 放款 代理收付款項

押款 貼現 生金銀之買賣

活期存付 存本付息 零存整付 勞工儲金 失業預防儲金 娛老儲金

整存整付 整存零付 零存整付 子女教育儲金 婚嫁預備儲金 其他基金儲金

存款手續簡便利息從優訂有儲蓄詳章函索即寄 如蒙惠顧尤爲歡迎

長春南大街 電話 中國一〇四號 日本長六七六・一二四〇番

一個怪頭顱

(莉夢樓)

近世科學昌明，神怪之說，日以破除，然而宇宙無窮，吾知有限，在理之所必無者，或為事之所竟有，茲特書最近親歷一事，以供博物者之研究。奔牛西南行十里，有村曰河下，居白鶴溪之濱，余婦之家在焉，夏曆四月杪，余以事往，時村人正刈麥後，麥穗餘粒，遺田中陌上者，貧家婦子，相率攜籃拾取，藉助生計，有李姓媪，故湖北人，流寓此者，携一孫，方出拾麥，行至村南五聖廟前（五聖俗稱五郎，其地盛奉此神，隨處有廟，高僅尺五耳）忽見人頭一顆，枕方磚上，兩眼閃爍不已，巨口，齒露唇外，齦齦然，作獰笑向李兒示媚，媪見之，急挈兒遁，歸而兒寒熱大作，遂病，村人聞訊，爭往其處探之，已無所見，余翌日過其處，訪之鄉間，咸言不虛，且兒孫則臥床囈語也，媼雖老猶健，能操農事，孫則十餘歲之黠童子，倘謂眼花，何兩人之見同也，且兒何以病耶，父老為余言，此非太歲則七煞，鄉間時或見之，本不足怪，惟見者必死，兒命可危也，余聞此說，乃知齊諧志怪，干寶搜神諸作，古人初非欺世，惟因神而幻此形以禍人，又及一貧家子，則誠理之不可解者耳。

世界最熱的地方

（海客）

天氣漸漸兒的熱了，大家又在那裏揮着汗，滿口子的嚷熱，待我來介紹世界一個最熱的地方，給大家比較一下，也算是進一劑清涼散吧，這世界最熱的地方，是在美國加利福尼亞州的死谷，是一片乾燥而低陷的平原，約十二英里闊，一百五十英里長，溫度常在法倫海表一百六十度以上，任是夜半，也在一百二十度左右，所以一到夏季，地上的一塊石，一片鐵，已可以炙手了，這所在產生硼砂，足供全世界之用，最近已造成一種特製的摩托小車，輸運硼砂到一百六十五哩外的火車站，但是那駕駛摩托小車的人，也認為莫大的苦役，往往有在半路上熱極而死的，死後手中還捧着水罐，照例有水可喝，決不至死，但他們所帶的水，常經了幾小時的趕路被烈日蒸得沸滾，好似放在火上煮的一樣，那邊所最可怕的，就是這咄咄逼人的烈日，據說工程師的寫字檯，被日光曬了不多幾天，檯面就會捲合起來，終於書然四裂，不能再用了，如今已造了一條鐵路，和幾處重要的礦相接連，每年運出硼砂三萬噸。

宜興三脚虎

（王一）

宜興官銅山下，有幾個小小村莊，約莫各有十幾家人家，有一家有一個孩子和阿哥阿嫂三個人，這孩子每天晚上總是不吃晚飯，睡到半夜裏便偷偷摸摸一個人開門跑出去了，約莫到天快亮的時候，方才慢慢地偷回來，他的阿嫂覺得很是奇怪，那天問他道「小叔叔，你每天夜裏到什麼地方去呀，去有什麼事呀」他回道「去吃好東西」「可以帶些回來給我吃々麼」「可以的」到了半夜，阿嫂正在夢頭裏時候，這孩子低低的叫道「嫂嫂，好吃的東西帶來了，放在你枕頭邊了」阿嫂惺忪地答應着，順手一摸，一屋育（口旁）是一隻血淋淋的小孩子的手臂，不得了，等到天亮連忙告訴他的阿哥，阿哥不大相信，當夜便躲在門角落裏，看他有什麼變故，到了半夜，這孩子又偷偷地逃出去了，阿哥暗地裏，在後面跟着，看他溜到山脚上一個土地廟裏，一共有五個孩子，骨碌碌地一同翻了五個筋斗，變成五隻老虎，向山凹裏四處跑去了，那幾天，各處村莊裏，都正在鬧老虎出來吃人的事情，阿哥一見如此情形，立刻跑回家和老婆商量，尋把柴刀，自已藏在門背後伺候他，一到五更過後，只見他的弟弟，跳也跳地回來了，阿哥衝出門來，舉手攬頭就是一刀，弟弟偏得快，砍去一隻手，化了一隻三脚虎，呼吼呼吼，叫了幾聲，一直往山中去了，就在那一天，四個人家的孩子也都不見了，現在銅官山裏，不時的有老虎出來，倘然是個三脚虎，那更加來得厲害，（這是作者小時候在宜興聽見的故事，各人的傳說，略有不同，大概的情形，不外這樣，恐怕凡是宜興一方面的人都有些知道這則故事罷）

相思草

（持佛樓主）

梁任昉述異記，謂秦趙間有相思草，狀如石竹，而節節相續，一名「斷腸草」，又名「婦草」，持佛樓主曰，今世盛行紙捲煙，自販夫走卒以至名公大人，莫不口啣紙煙，予病神經衰弱，醫者或以勿吸紙煙，恐易興奮傷腦，然戒未一日，輒怦然心動，亟欲一親薌澤以為快，此誠可謂「相思草」者矣，豈國人皆抱相思之病，而紙捲煙之所以盛行歟。

十三個紅燈教徒

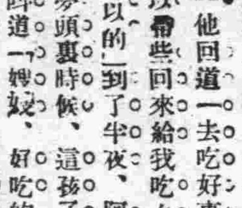

（薇）

庚子之役的後兩年（一〇九二年），四川一帶有紅燈教發生，次年，紅燈教就攻進成都，當時成都城裡，除綠營外，尚有新軍三千，總督衙門前，架起大砲，戒備得很嚴，誰知竟被十三個紅燈教徒，赤手空拳闖入成都城，他們跑進一家刀舖，搶了十三把鋼刀，就聲勢浩大，殺向總督衙門，嚇得清兵（烏合之衆），如驚弓之鳥，望風逃散，總督慌了，緊急命令衛隊抵禦，誰知全體衛士，個個都如漏網之魚，頃刻之間，都是鞋上揩油，溜之大吉，剩下未及逃去的人員，只得跪在衙門口，大喊其冤。

剛經與阿彌陀佛號，清的腐敗，一至於此，說來亦復可笑

歷史叢談

（二百〇二）

皇帝（學問）漢明帝受尚書於桓榮，（永平二年）梁昭明太子，好讀書屬文，（梁武帝大通三年）人不學，不知義，不學面牆，周書垂為明訓，不學無術，霍光傳安可不讀，然而天子所學，與庶人不同，其所以不同者，應用異也，如漢明帝，受尚書於桓榮，夫桓榮大儒，為帝王師而無愧色者也，尚書政治之源，帝王體國經野，大經大法之所存，為天子者，不可不知，不可不學，明帝學尚且受學於名儒之桓榮焉，而求學之道得矣，昭明太子，好讀書屬文，好讀書，可成為博士，好屬文，可成為文家，皆非為天子者之必要事也，梁敬帝亦好讀書，兵臨城下，猶口占為詩，可謂難兄難弟，其兄善屬文，成為文家，其弟善為詩，即成為詩家，然能為文者，纂訂文選一書，遺傳後世，成績可觀，善為詩者，兼好老子，百官戎服聽講，直至敵攻金城，城已陷落，始將讀書無用，焚古今圖書，十四萬卷歎曰，文武之道，今夜盡矣，讀書萬卷，猶有今日，早知今日，何必當初，是豈書能快人耶，未得，書之過耳，天子讀書，與庶人不同，當學淵明不求甚解，當誦趙普之半部論語，蕭家兄弟，能文能詩，獨不能為天子，惟絃與絲，可為天子之炯戒矣，明宣宗，制猗蘭操，賜大臣示戶部，（宣德四年五月）又作捕蝗詩（宣德五年六月）為詩之道，發於天眞之爛漫，上古之時，婦人孺子，樵叟牧童，均能為詩，無俟乎學也，蕭家兄弟之詩文，乃由武帝之家庭教育，幾以讀書為家傳，不見武帝，雅好儒術，嘗設五經博士矣，故統也五歲，即能徧誦五經，統也如是，繹也可知，若明宣宗，乃祖乃父，未聞其重儒術也，名儒如方孝孺，太祖特老其才，留為成祖刀鋸之用，其不以儒術為重也可知，然何知之，宣宗幼時，解縉嘗以好學稱之，晉武以司馬齊，不廢惠帝，太王以姬昌始立季歷，以是知宣宗之聰明過人也，且仁宗享年不永，太子旋立，旋即帝位，亦無求學之餘暇也，而觀其詩詞居然三百篇之遺音，古香古色，直從昌黎猗蘭操脫化，而得其神髓，其捕蝗詩，雖史有闕文，以猗蘭操推之，亦必詩有正味，所謂詩才由天定，絕不可以人力求之也

萬國牌開荒火犂

開荒者的注意點

買火犂的時候

不要從不專門人家買

不要憑書本圖樣上買

要注意

在北滿有二十餘年經驗而成績卓著有口皆贊的萬國牌開荒火犂之可靠省工省油每日可開生荒十餘晌燃煤油兩桶一年之內可獲利百倍

備有現貨歡迎參觀

遼寧 商埠地馬路灣多小公司啓 中國電話一五六二 二二二五

嗜仁丹者容貌常美

仁丹乃強健胃腸藥中之巨擘胃腸強健則飲食易於消化則精血增加精血增加則皮膚滑潤眼光輝映口唇之紅如花常覺精神爽快老當益壯不老還童請速愛用仁丹須知此丹為世界無二之靈藥

價目 小包五分 中包一角 特利包五角 特大包七角

格言 流水不腐戶樞不蠹 呂氏春秋

瘡痍滿目

現在陝甘等省饑饉相望兵燹疊見眞可謂瘡痍滿目了社會上的瘡痍滿目急待物質賑濟則免流離身體上的瘡痍滿目爛則須如意膏之治療以免潰病如意膏清涼消毒為近也皮疽專方學凡疹瘰疥癬疔癰不以及割破燙傷跌損蟲咬無不神効

湖南益陽二堡益順裕號崔岳生來書云『家母頭部患癬多年，敝人自身則患癢瘡不愈，後用如意膏敷治數次，皆告全愈』此膏眞皮膚藥後起之秀也

如意膏定價每一匣六角每六匣三元郵費在內遠東總發行上海江北路六十號韋廉士醫生藥局各藥房均有代售或直向本局函購郵票收用

價廉 工美

西法洗染織補刷色

大連市吉野町

麗華洗染公司

白十字醫院

已故南滿良意院長所遺本院院長一席現由南滿家族合議聘請日本醫學士梁世暄氏擔任每日親身診察不誤時刻

內外花柳眼婦小兒等科特備德國六〇六及戒煙良藥

晝夜診治 病室完備 入院隨意

院長 日本醫學士 梁世暄

西崗街九八番地菜市對過 電話三五二二番

包做暖房厠所磁器

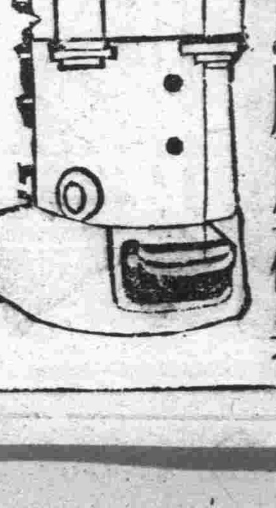

大連市劉家屯秋月地 電車道北懷德里前正門二

英順德

主人劉治華啓

大阪商船出帆

●開往天津 ▲南嶺丸七月六日正午 ▲武昌丸六月廿七日后四時 ▲貴州丸六月廿九日前十時
●開往橫濱 ▲[illegible]丸六月廿七日午後三時
●開往門司神戶大阪 ▲[illegible]丸六月二十日前十時 ▲[illegible]丸六月十九日 ▲[illegible]丸六月二十六日 ▲[illegible]丸六月二十九日
●開往經由長崎鹿兒島 ▲美利加丸六月二十二日
●開往上海福州基隆高雄 ▲東丸七月一日後三時 ▲建丸六月 日
▲京丸六月廿六日
●開往紐育 ▲長沙丸七月八日 概不乘客
●開往北米 ▲哈巴那丸七月十七日
●開往 ▲阿理的拉丸七月 日
▲阿拉台丸歐州七月二十日
大阪商船株式會社大連支店

日清汽船出帆

●開往青島上海 ▲華山丸七月四日午前九時 ▲唐山丸六月二十五日
日清汽船代理店 大阪商船株式會社大連支店
中國賬房 電話四一三七・六二八三番

日本郵船出帆

●歐洲行 ▲豐橋丸六月廿五日

近海郵船出帆

●開往長崎神戶大阪橫濱 ▲勝浦丸六月廿一日 ▲玄武丸六月二十八日 ▲路丸七月十二日
●開往橫濱 ▲淡路丸六月 日 ▲相模丸六月二十七日 ▲玄武丸六月廿九日
●開往天津牛莊 ▲岐阜丸六月 日

朝鮮郵船出帆

●仁川長崎鹿兒島行 ▲錦江丸六月二十一日
●青島仁川 ▲會寧丸六月廿一日
朝鮮郵船株式會社代理店 近海郵船株式會社代理店 日本郵船株式會社大連支店

阿波共同汽船出帆

●開往芝罘威海青島 ▲第十六共同丸六月 日後七
●開往芝罘威海衛青島 ▲第廿一共同丸六月二十三日後七
●開往芝罘威海衛仁川 ▲第廿六共同丸六月廿二後七
●開往天津 ▲長山丸六月 日
大連市山縣通二〇〇 阿波國共同汽船株式會社大連支店 電話八九六一 五〇〇一

大連輪船出帆

●開往[illegible]島 ▲敦賀丸六月廿三日
大連市敷島町六番地 客取扱店 丸二興房 電話五八八八番

大連汽船出帆

●開往青島上海（滿鐵航） ▲神[illegible]丸六月二十七日前十一時 ▲大連丸六月廿二日前十二時 ▲奉天丸六月二十四日前十二時
●開往天津 ▲天潮丸六月二十日後三時 ▲長平丸六月廿三日後六時 ▲濟通丸六月廿二日後二時
●開往香港廣東 ▲英[illegible]丸六月二十日 ▲興順丸六月二十二日
●開往登州府龍口 ▲龍平丸六月廿一日後六時
●開往煙台 ▲第五大星丸六月 日
●開往安東 ▲濟通丸六月二十七後二時
●開往阪神 ▲天津丸六月 日
●開往營口 ▲長順丸六月 日
●開往台灣 ▲鞍山丸六月三十日
●開往名古屋 ▲東嵐丸六月二十二日 ▲五大尾丸六月二十八日
大連汽船株式會社 電話四一八五番
專鵰貨客經理店 大連市敷島町 永和公司 電話七八六八・七二七五番

政記輪船出帆

●開往青島 ▲泰利號六月二十一日
●開往青島香港廣東 ▲昌利號六月 日
●開往上海 ▲純利號六月 日
●開往芝罘 ▲永利號六月二十日
●開往龍口 ▲有利號六月二十日 ▲宏利號六月二十日 ▲[illegible]利號六月二十一日
●開往營口 ▲新利號六月二十日 ▲福利號六月廿八日
●開往威海青島 ▲廣利號六月廿一日
●開往芝罘青島香港廣東 ▲全利號六月卅日
●開往鎮江 ▲增利號六月 日
●開往興化泉州 ▲同利號六月二十日
政記輪船股份有限公司 電話四一一四番

宮崎商會出帆

●開往登州府龍口 ▲隆安號六月二十日
●開往芝罘 ▲公濟號六月二十一日
大連市山縣通一七七番地 宮崎商會賑房 電話五二一五番

鹿玉軒記出帆

開往宇品今治三津濱大阪 ▲御月號六月 日
●開往登州府龍口 ▲照國丸六月二十四日
●開往芝罘威海衛仁川 ▲海壽丸六月二十三日
●開往神戶大阪 ▲利通號六月 日
●開往鹿兒島三角 ▲富九六月 日 ▲廣發號六月 日
大連市加屯 玉軒記 賀電話一六一一八番 三八五一番

聚蚨棧 聚蚨棧 聚蚨棧

大連朝陽鎭 奉天

改良旅社信用昭著諸所便利 應酬週到各埠均有妥實代理

代理大連火災海上 水火家財房產險

主人 段洛九　經理 湯壽山　長電話五六九八番

遼寧新生活影片公司附設各大戲院之一

大連 **上海大戲院** 陽曆六月十九號放映

武俠言情冒險片 **奪國寶** 導演 張慧沖 主演 徐素娥

寺兒溝 **明星大戲院** 陽曆六月十七號放映

西遊記之一 **收服黃袍怪** 導演 顧無爲 主演 林如心

大連西崗 **華北大戲院** 陰曆五月十日起映

上海明星公司出品名導演張石川 **車遲國** 西遊記唐僧鬭法幻術攝影神怪巨片

下期映 **白雲塔**

松浦屋印刷所

營業科目

鑄造 活字 空鉛 水線 鉛條

販賣 印刷機械製本機械及其他一切印刷材料

樣本價表函索即寄

大連市吉野町三十四番地

電話長三五三八番　振替大連四七二九番

大連 監部通

南洋鐘表眼鏡公司

專售歐米鐘表自製水晶眼鏡

貨物充足價目公道與衆不同

電話五〇八一番　批發零售無任歡迎

請吸國貨 翠麗香煙

翠麗聲名施到東省無不歡迎茲很感激煙料加增酬謝吸主以著遠名物美價廉贈品豐揚暢銷海外國家增光同胞血心

敵抗外邦各國商戰國民力量青天白日空中飛揚翠麗華美煙絲金黃味氣芬芳諸君常吸空盒勿傷積些空盒換品適當

大連海煙公司啓 長途電話二一二七九番

德和旅館開幕預告

啓者本號開設大連市西崗子宏濟街九番地坐北向南上下樓房數十餘間非常寬潤額外潔淨茶役應酬週到並分頭二三等房間送貴客自便男客女眷各分房間棧內設有電話電鈴以備貴客便利故於所有車站碼頭特派專員送往迎來代客專運貨物買賣輪船車票以及南滿四等火車票一切等等無不盡心辦理如蒙賜客光臨則歡歡迎之至特此佈告

長電話八八七八番

本主人王華亭 經理于元魁 謹具

新式 **福特汽車**

批發各種汽車零件 膠皮帶及承接修理

總經理 盛長有限公司 奉天驛兌子壩西 日長電話二三七番

長春頭道溝日本橋 盛長有限公司 日長電話二一九二號

請你去問舞男

各埠大藥房均有代售並贈送說明書明星照片函索即寄

上海大跳舞場、著名交際花跳舞明星、首推黃小妹。半年以來。久絕跡於跳舞場、人多奇之、近日忽又現身於燈紅酒綠間、顏色艷麗豐視楚楚、廻異往昔、其膩友王君奇而詢之、小妹云半年前、因跳舞勞碌、久患體弱身瘦經血不調之症、初猶勉强支持、久則面容灰白消瘦、臥床不起、數月以來、自謂不久人世、幸阿父自天津來帶有德國新藥「青春腺」數盒强儂服之謂奇效可期、服一盒後似覺有效、因連服一月、諸病全愈、身體健壯、顏色秀麗、廻異往昔、據聞(青春腺)爲德國醫聖施泰乃哈博士發明之恢復青春聖藥、治男女老幼各症皆有奇效云

眞在空管中 **青春腺**

大連

暨南大學參觀團 參觀畢赴瀋陽
彌生高女西公各校設備全 滿鐵熱心導引得盡量參觀

上海暨南大學師範科參觀團，於月之十七日乘大津丸由青島來連，參觀教育等情形，已誌本報，該一行十七日下午訪問滿鐵當局，滿鐵派味村梧郎君，爲之引導，首到彌生町市立高等女學校參觀約三十五分鐘，次到朝日尋常小學校，由朝日校當事者盡量引導，並說明一切，次日（十八日）到西崗公學堂，由倉島壯太郎堂長，引導參觀，西公及附設大連商業學堂，倉島氏復說明大連各公學堂之沿革，及其他一切情形，正午由滿鐵會社備茶點招待，並到是個浦老虎灘各地，於十九日上午赴旅順，下午返連，搭十九日夜九時車，首途赴瀋陽云云，據一行指導員之吳欣奇君之在連視察所談，歐團參觀大連彌生町，市立高等女學校，該校內教具的設備，甚爲適當，最特色者爲縫紉，烹飪，洗濯等各部，烹飪則以日本菜爲主，其他歐美各國及中國之菜色，尤喀仿造，製成之後則陳列之於食堂，由各生互易嘗之，又參觀諸女生之交際，實習室，雨天操場等，設備均極完善，故歐團來連，獲益良多，其次如朝日小學校地點之佳良，設備亦適當，西崗公學堂之華人兒童教育設備及教師之教授亦均良好云云

煙囱不完善 致引起火災
損失五百餘圓

市內敷島町三六番地李啓明家，於十九日午前六時失愼，煙火冲天，家人發見，急報官署，移時各消防隊，先後奔至，施機撲火，逾半時許，方行打熄，損失約計五百元，至於失火之原因，係因煙突不善，中間着火，侵入天棚頂之間，繼而爆發，煙火突出，勢頗危險，幸消防隊來得迅速，未及蔓延，而撲滅矣，查其房屋，爲浪速町玉田所有，曾在三井保險公司，保有火險金二千元云

閻泰臨被免
與朱傳興案 閻已有嫌疑

關於前關市教員閻泰臨之對三溝屯初良忠孫女不正舉動，已曾誌本報，世人多排斥閻某以身爲學界代表，有此禽同禽獸行爲，實非當若說是酒後失德，凡學校當局均不能□可有此等教員之存在，大連警察署，對此亦端注意，由谷口視學一再調查，各方面均認定閻泰臨之行爲屬實，且初姓與閻同鄉，而亦認識，倘無何等積極的行動，初姓女亦未必小題大作，況與自己名譽有關乎，故民政署當局，已於六月十四日將閻泰臨正式免職，另委他人，以免教育前途之黑暗，據谷口視學之談話，閻泰臨之事件，雖無强姦未遂之事實，其對初姓女之不正舉動亦無可諱言，本署以閻本爲臨時採用人員，乃於十四日將其免職，而儆將來之尤也，至於對於同學堂　傳興堂　長不名譽事，閻泰臨有在第三者中之嫌疑，此等人員，不能盡力維護，地方教育，實爲不宜，至於朱傳興一事件，第三者屬何人，刻已小有頭緒云云

因被夫責斥 吞鴉片自殺
經醫救治未死

本埠榮町一番地李某之妻李傅氏，年四十八歲，於十八日夜，未悉緣何，遽然知見吞鴉片多量，企圖自殺，正在痛苦難堪之際，爲乃夫發見，驚惶之下，架送博愛醫院，惟時已不省人事，當經醫師以着手回春之妙術，大肆灌救，百般揉撫，漸明人事，且能發言，繼而甦生，由此便知，李傅氏所以服毒要死的原因，李氏夫婦，素日和睦，惟於十八日夜，夫婦因些許之小故，致起爭端，傅氏當被乃夫責斥，傅氏以平素情愚，偶遭責叱，羞憤之餘，忽萌自殺之意，要與乃夫脫離關係，不料目的未達，被救復活，傅氏甦生之後，極悔當初，不該如此，然已晚矣

丈夫治遊不給錢 群妓往毆其妻
漢子不成人女人太冤了 這些冤氣警察署代出罷

無論何許人，要到妓寮尋歡作樂的時候，妓女們是出一種小鳥依人的態度，求歡於來者，既然如此，就得出相當的代價，惟近來竟有一種人，到那裏想便宜不給錢，還說不好聽的，做妓女的遇着這樣客，是多們可憐，若市內得勝街十一番地居住之大華自動車運轉手朱日亭，由本年正月以來即常到露天市場五十六號之妓女靈芝尋歡，比至於今，在靈芝的身上，雖化了三百多元，但靈芝之大概，亦被朱弄得不堪，在蒲前，朱爲求好於將來起見，給了他些錢，但尚拖欠靈芝三十餘元，靈芝因家主催的太急，無法推托，乃至朱家追索，朱因無錢，避而不見，致驚動了水晶宮的娘子軍，結隊成群，前往討要，朱日亭因避而不見，當然得由朱的髮妻鄒氏代陳理由，而五十六號的姑娘們，因朱妻再三推期不還，遂行動武，打得鄒氏頭破血出，遍體鱗傷，可謂苦矣哉，鄒氏以無辜遭打，不甘於心，遂於十九日以五十六號妓女靈芝，桂花，小寶，外五人爲對手方，正式向小崗子署提出傷害告訴狀，要求處理其事，由訴狀，乃夫朱日亭，爲大華自動車公司運轉手，本年以來，共在靈芝處化費現洋三百餘元，於六月十一日即夏曆端節，靈芝伴男一女三，擅至朱家，聲稱追索債一二十七元，時適乃夫因事外出，群告靈芝之原由立去，於十五日復來，因未遇乃夫，靈芝等大罵出去，並囑朱日亭歸來代爲說明，比及十八日午前，靈芝又同女六男二，滿面情容，指手畫拳，口出不遜，前來索錢，是朝又適朱因事赴金州，致動來者之怒，即揮起木棍，大打起來，毫不容情，鄒幸經他人調說，彼等始行停手，鄒氏方脫出險境，走入博愛醫院求治，然據醫師云，依全體全愈總須十日間的治療，若朱某者，可謂爲個人求樂，髮妻遭苦云

台灣客被打 反控告巡捕
衙門洞其奸 已直之不理

大連警察署千代田町派出所勤務巡捕孫延盛，於六月七日下午到管內千代田町安某處（因安某妻素日操密賣淫業，招得不正當人常出入於其門）調查戶口，適有台灣客趙某者在，孫巡捕入乃問各等之姓名，趙某等因已爲新籍人，對孫巡捕滿不之理，且出不遜之言，本來台灣客之中國語學的不好，說出來若干徒使人誤解而不明白，孫巡捕到此雖不欲生事，而某仍嘵嘵不休，孫乃令其到派出所，趙台灣客等不但不往，且有不當之舉動，孫乃牽之同行，不意同室中，台灣客之友人三四共起，有欲與孫巡捕動武之勢，故孫乃將趙台灣客打了兩個巴掌，趙知理曲，覺奪門跳走，其後乃有到大連署察署控告孫巡捕，濫用職權等事，聞大連警察署即加以調查，洞悉台灣客之狡猾，除將孫巡捕慰安之外，已置之不理矣，聞知安某底細者謂，台灣客到連，到處尋花問柳，經人介紹，始到安某處，安之妻福建人，專喜風流，趙某欲在安某處債其風流債，不意爲孫巡捕斥責，聞已去煙台矣

爲爭地界 將毆傷
加害者被捕

旅順管內三澗堡會李家屯楊作春十八歲，楊作治十九歲，於十六日午後三時許，因與同屯楊清洲二十四歲，爭占地界之關係，致起衝突，當將楊清洲誘至自宅附近，掘起耕地用具，將楊清洲之腰部及其他各處打傷數處，卒至人事不省而後已，後經他人報告旅順警察署，奔往現場檢查一切，當時除將潛藏自宅中之兩加害者，補至署內處置外，並將被害者送至關東廳病院，仰爲治療，聞醫師云，被害者生命頗極危篤云

設宴滿洲館 招待美記者
於二十二日

現在滿鐵沿線視察中之美國記者團一行，預定於十二日夜來連，滿鐵定於二十三日午後六時半，在滿洲館招待該一行，並在同宴會以先，在星之家先開催茶之招待會云

防礙公務反打人 動武者被刺傷
畏罪逃匿在山中移時被捕 灣家屯水源地工程場武劇

沙河口警察署，於十八日午后七時許，據市外西山會灣家屯派出所之電稱，灣家屯水源地工程場之苦力王德尚，於工做中不知緣何，竟被他人刺傷，生命危篤，犯人在逃，豐增司法主任，聞此警耗，稍事磋商，遂督率部下刑事，駕車前往，被害者已陷昏睡狀態，刀口猶汨汨出血，面色蒼黃，一除飭人將被害者，移送宏濟堂治療外，又以灣家屯爲中心，嚴搜犯人蹤跡，電掣雲湧，警網漫佈，然直至八時半許，尚未獲得若何消息，刑事着急，改變方針，實行於林叢山溝內的搜查，於九時許，在灣家屯南山溝裡發見行踪倉卒，神色不安之苦力一人，而查隊以其可疑，方欲直前盤問，豈知賊人胆虛，見係官人，即轉過身軀向林中逃遁，希圖幸免，刑事等肯善讓，馬上加鞭，大追特追，日暮窮途，無法逃走，洁々被捕，捉進派出所，搜其身，發見短刀一把，血跡猶存，而該犯知事已露，按實吐出，王德尚乃彼所殺，且稱現在西山會管內灣家屯六六番戶居住，姓李名玉隆，本年二十二歲，至於所以釀成行兇之原因，非經一人，李云，李於是日午後七時，在工程場整理草繩中，王德尚者不知由何而來，停立李旁，防礙事務，責之不去，遂之不走，遂起口角，王依驅强力猛，揮起鐵掌，向李打來，此打彼擋，互鬥良久，李恐吃苦，一時情急，揮起短刀，不論何處，猛向王之胸部刺下，王未躲及，竟爾負傷，李始脫險，然李見王倒在地，見事不好，遂行逃走，不料爲他人發見，驅趕之下，角告官署，搜緝逃犯刑事據情，遂以殺人未遂之犯人，帶之回署，實行收押，刻間仍在繼續審訊，確原委中，將來若何解決，尚難料及，惟李一時難忍，致招大禍，未免大愚矣

黑石礁之海水浴場
廿五日開始

近日來天氣日熱一日，滿鐵水泳部，向在黑石礁所設海水泳場，刻間已準備完善，是以定於二十五日，實行開場云

五月末大連市 戶數與人口

據大連民政署地方課之調查，五月末大連市戶口之狀況，戶數四萬五千六百四十七戶，人口二十四萬三千三百九十一人，與客月末同時比較之，戶口增加三百三十八戶，人口增加二百五十五人，至於人口之內容，日本人八萬五千六百四人，朝鮮人一千十人，華人十五萬六千二百四十人，其他外國人四百三十五人，至其人口增加率，反比戶數增加率減少之原因，蓋因西部大連住宅地一帶，新築住宅增加之所致云

周淑貞女教員 或自行退職
關連堂長問題

前關屯普通學堂朱傳興堂長不名譽問題，其後已連次報導，其確實情形於本報，該問題民政署當局，對最有關係之周淑貞女教員，加以充分的調查，據聞周對朱案雖無何等證據，似乎周淑貞方面之嫌，即前關屯長及附近之兒童父兄，對於周淑貞與閻泰臨二人有包於第三者，近來甚爲不滿，致議論紛紛，周女士對此已到進退兩難的地位，或可於能性範圍內，提出辭職，亦未可知云

竊衣賊途中被捕

大連西崗街附近，於十七日午後二時許，突有舉動不審之通行人一名，身負衣服等約值時價四十餘圓，當被沙河口署員發見，據前繫詰之結果，該徒係住所不定王吉昌二十六歲，所持衣類，係由竊盜而來者，至於餘罪有無，刻間尚在調查中云

全線雇傭之苦力 籌設統制機關
補添從來缺點便利需用 滿鐵會社已着手調查中

滿鐵埠頭，道路，用度，炭坑，各關係方面，使用之苦力數，在撫順有二萬，大連埠頭有一萬，統合滿鐵全線計之，每日使用之苦力，總在十萬以上，則此等苦力之支給額，每年亦在千二百萬圓內外之巨額，對於此等苦工之需給，大連，旅順，南關嶺，甘井子，全由福昌華工會社包辦，係有統制的，惟於沿線各地，有委國際運輸會社辦理者，有委與各車站辦理者，無一定統制之機關，遇事極感麻煩不便，且於夏期之土木建築，冬期之運輸，石炭，以及特產積出期之需給，必有缺陷而滑之感，故有須收容宿舍之施設，或增加其作業之能率，改善之點良多，此後滿鐵又將製造硫安，築港，及建築曹達工業等等新規事業極多，則滿洲勞動界，已入其長期勞動之時節，誠應有及時研究其對策，使用於動力之統制問題，與使傭苦力之需給，及賃銀之統制方法所關各要項，均有具體之辦法，既有之統制機關，爲福昌華工會社，此外，與國際運輸會社，又應有新設全滿的統制機關之必要，滿鐵當局，決定着手調查勞動之狀況，及關於苦力勞動之雇傭，作業用具，增進能率，合理的低下其賃金等情，統行徹底的研究，備爲新設中央勞動統制之機關云

沿線學校增學級

滿鐵當局，刻間正在編成昭和五年度之事業費預算中，至於地方部學務課關係者，在兩三日前，曾經開會協議，結議定者，即關於五年度學校之新設，蓋沿線各地就學兒童數，漸爲增加，計各地共增加二十九學級，其主要之增加地，即遼寧六學級，安東三學級，鞍山二學級，惟遼寧增加之六學級，頗爲緊急，是以刻間正在工事中之第三小學校，預定本年度內，完全告竣，至朝鮮人學校，因未編入事業費預算，刻間尚正特別補助云

天之川發電所 改無煙裝置
現正擴張工場

南滿電氣會社，沙河口水源地天之川發電所之工程，大加擴張，由高崗組包辦工程，建築新工場，目下正在開始動工中，蓋沙河口地方，空氣一新，人煙不甚稠密，其實在，因無煤煙亂飛，故市街無須不時清掃，惟有天之川發電所之煙囪，終日煤煙乱飛，致在該附近之大正小學校，終年不能開南窗，派出前之黑煙灰，日須數回，否則積成煙山矣，獨於此點，實有害於沙河口之清潔，市街之美觀，故該滿電當局，爲重市民之請，決定擴張，豫定於十一月初旬全部竣工，該時將所有之機器，全改用燃燒裝置，已向瑞西英國德國訂購中，此項燃燒裝置，使用期總在明年五月頃，新增設之工廠，發電能力爲一萬二千五百基羅，實際上有一萬六千基羅之能力，一方爲增高發電之能力，一方爲約燃料，當然對於煤煙之防止上，必有極完備之裝置，則工業都市所苦惱之煤煙問題，自能易爲解決矣，實爲會社當事者，及一般民衆之所最期待者云

已決定修改 付家莊道路

大連之消夏地，有星個浦，老虎灘，夏家河子，每年一到夏季，天氣熱炎時節，則中外官紳士女，多半到上記各地避暑，或作海水浴，故該各處之交通，年來修整完善，極感便利，惟有付家莊地處海濱，風光亦極不壞，可作海水浴場，當局以時代關係，雖欲闢爲遊樂之場，恐利用者少，反徒勞無功，現於連市人口，每年增加，中外官紳，紛至沓來，夏季避暑遊樂，應行及早開避，故本年春，大加設備，闢有海水浴場，一般利用者，當必踴躍前往，惟該處自桃源臺至傅家莊之道路，尚未修築，交通方面，僅有馬路，今關東廳土木課大連出張所，爲一般公衆之便利計，將於日內，從事修改，首中旬，尚可通行自動車，遊人當無困難之感，傅家莊海水浴場爲他海水浴場所不及者云

死刑殺人犯 十七日絕命
態度非常從容

旅順管內三澗堡會李家屯二十三番戶于顯順二十歲，於今年三月二十日午后十一時頃，與王懷恩十八歲共謀之下，將水師營會韓家屯韓年三男韓崗來二十歲，由其自宅誘出，到小雜貨舖內，用鐵棍打死，並將小舖搶掠而逃，因事犯案被捕，于顯順判處死刑，王懷恩判無期徒刑，于顯順之死刑期，爲本年六月十七日，是日午前九時半，將于帶至刑場，由助川刑務所長，宣布處死，並有高井檢察官到場，於十時四十分，上絞首臺，僅十一分鐘即行絕命，刑務所自開辦以來，受刑者未有如于之從容不怯，當引至刑場時，態度鎮靜，對刑官云，余死，余之父母當然悲傷，惟被余打死者之父母，亦是悲傷，我本應當死，尚有何話可說，最末之一語，並行感謝一切關照之恩，語畢即行受刑，至旅順刑務所，到現在執行死刑之總數共爲百三名，日本人八十名，朝鮮人三名，中國人男八十七名，女三名，及于顯順共百四人云

介紹欄

△介紹良醫　大連市吉野町七十一番地堀江醫院院長堀江憲治氏，日本九州醫大出身，曾從事滿鐵醫院外科，任哈爾濱仁壽病院院長，堪稱外科之泰斗，歷任各處病院，所治癒之人，不啻恒河沙數，現自營堀江醫院，凡往診者，無分中外，一視同仁，對於華人，又特分外注意，實患者之福音云

五金商 亨利鐵行
注意 欲按暖汽、打洋井、購鐵材，請到亨利鐵行，價廉貨好
營業品目 黑白鐵管 諸附屬品 洋井暖汽 鍋爐爐片 工坊工廠 礦山鐵路 各種用品
本店大連市大龍街四六 長電話六四九四
●分號遼寧千代田通三六 日長電話二〇三四
總經理閻粹亭啓

新添番菜啓事
敬啓者 飲食營業衞生爲要，對於夏令尤宜注意，故敝號爲留意衞生起見，新添中西番菜，以合時令之要求，而惟主顧之適口，且房間寬闊，陳設清潔，侍待非常週到，如蒙諸君惠顧，曷勝驗盼歡迎之至，恐未週知，特此聲明
大連市平和街十六番地 電話前樓四六六 樓上九六一番
杏樂天謹啓

樓房招租廣告
啓者本有三層樓房一所，共貳拾八間，如有開設公司會社，粮業代理店及旅館公館者，堪稱適宜，並有地下室，房租有願租者，請至本號面議可也，特此聲明
西崗日新街二十三番地
成順和油坊謹啓

生徒募集
招募自動車學生 每月一日開學 期男女廿名爲限 三個月畢業 學費金八十元 保證考崇職業介紹 教授親切 補習無料 設備宿舍 分文不要 每月膳費小洋七元二角 附設修繕工廠 機關內部得以詳細明瞭
講師宮培久 修繕兼轉運教師宮久光 李壽山
大連劉家屯同壽病院前 沙河口自動車講習所

測量繪圖
礦林測量 建築房屋 縣治區域 河海工程 修理道路 設備計畫 代書文件
陽小西關 第一商場 與三民遊園代理經辦處社

大連同昌細緞莊佈告
本號自開業以來，多蒙各界光顧，實深感謝，茲爲酬報主顧起見，特將各貨重新整理，添配花色，奇形異樣，色色翻新，定價劃一，分外低廉，惟期完備，以符諸君雅意，倘蒙賜顧，不勝歡迎之至
奧町五十番地 電話四五〇二一

眞正三德老牌!!德國返老還童 大批新藥
生殖靈……由德運連
每因斷貨…銷路突增 屢經化驗…信用愈固
生殖靈一藥，世界恒譽，對於補腦，補腎，添精益血之功效，全採取人壯士，高貴動物之胚胎所配製，爲補藥中無上之神品，惟其原料採取不易，常常斷貨，自運銷華北三年，故每因原料斷貨已有二個月之久，凡常服生殖靈諸君，咸知之，此次斷貨經三個月，次會由德國輸入東州內各主顧來函詢問本行，實深抱歉，之久，已由德國大批運到大連，且一本行每因新藥到連，現幸必呈送滿鐵衞生課重行化驗，一次，以堅信譽而昭慎重現復蒙關東廳頒發許可准予銷行，新惠顧諸君，本行購取關稅增加，仍售原價，每盒現大洋七元
美商三德洋行大連分行謹啓 浪速町二丁目七十番地
●奉送返老還童生殖靈實驗報告書函索即寄

新學生募集

新學期開始 每月初一日
(一)宗旨 爲養成自動車運轉手智識及技能
(二)資格 普通學堂卒業或有相當學業者滿十六歲以上無論男女皆可入學
(三)授業 教科書盡用中國文由本校贈與不取分文
(四)宿舍 本校爲學生便利起見特備無料寄宿舍但每月膳費均攤
(五)練習 車類各種完全齊備
(六)卒業 期間三個月卒業後發給卒業證書兼職業介紹
(七)規則 欲詳本校規則無料奉送
大連 自動車普及會
大連市惠比須町 二〇八番地

滿洲唯一之 皮包鞍韉商

大連市伊勢町浪速町角 熊井洋行 電話七七五三番
分店 大連大山通一丁目 支店 旅順市敦賀町

價廉發售
模造紙 臘光紙 膽寫紙 印刷紙 色有光紙 色牛皮紙 藥紙 新聞報紙 染料紙 各種包貨紙 布紋紙 萬般洋紙 黃白洋毛邊紙 銅版紙 棉料紙 紅黃厚板紙 行單紙 色紙一切齊全
文具洋紙 印刷機械
天德信支店 大連監部通一二二番地 長電話七三一三八八番

齒科 早川醫院
遷至西通電車道傍 舊營業所左邊第二家 電話三九七一番

沙河口派報處 呼出電話九〇一九

度量衡測量器製造修理販賣
此次新修工場已告落成，製造能力既大，故價值廉減，在滿洲可稱首屈一指，並承辦各國度量衡器之刻碼
大連惠比須町五十八番地 水上洋行 電話六九四一番

開催日 六月
二十一日（禮拜五） 二十二日（同 六） 二十三日（禮拜日） 二十八日（禮拜五） 二十九日（同 六） 三十日（禮拜日）
每天上午十點開始（遇雨遞延）
臨時賽馬大會
陽所於星个浦競馬場 勝馬投票券金五圓、廿圓二種
大連市西公園町六十一番地 社團法人 大連競馬倶樂部 電話三二五三番

請購老牌櫻花啤酒汽水
櫻花牌啤酒及汽水品華商
首醇良適合衞生，爲飲者所稱道，銷場有年，遠近馳名，方面向由敝號多年經理，銷數日見增加，現在節値端陽，令當仲夏，飲此櫻花啤酒及汽水，尤能精神爽快，各界藉以拭乾之足，使良朋歡迎，故此運到大批現貨，以應需要，恐未週知，特此告即祈惠顧諸君公鑒是幸
大連市東鄉町七五番 電話五七六六、五三四一
益泰祥謹啓

仁濟醫院
內外科、花柳科、小兒科、產婦科、眼科、耳鼻科、有無診斷、檢痰、檢血、檢便
德國新六〇六藥針 慢性阿片嗎啡癮戒除 急病室完備 入院隨意
院長 官立醫專醫學士 陳章哲
副院長 東京醫學士 徐榮
西崗東關街電車站前 電話六七九九番

經濟

張長官投巨資計劃 創辦林礦公司

開發天產爲三省謀福利

東北邊防司令長官張學良、查東三省林礦、素稱豐富、但至今終未正式開發、殊爲遺憾、故今發表決投資一千萬元(係現洋)建設三省林礦公司、採伐三省林礦、代三省人民謀幸福、現已交秘書廳起草、待秘書廳起草完竣、再交東北政務委員會討論修正、諸事就全、再請專門技師進行一切云(笑)

遼滙業分行 將破產還債

現正調查外欠

遼寧滙業銀行分行、自停業後、省政府爲清理該行帳目起見、乃責成中國交通兩銀行、東三省官銀號、總商會等、會同設法清理、開正在清理之中、突接該總行函開清理、將行內財產物品、儘數變賣、得價償付存款各戶等語、當局接函後、以該行開辦未久、存款之戶無多、此法亦妙、以期早日解決、令公安局監視拍賣、惟須有該行之人員在場監視、及查該行人員、均早已逃遁、故當現又令中止破產拍賣、着手調查該表之外債、究有若干、能否抵欠、再作道理、由此觀之、該行之復業、勢必無望、而破產之期、當在不遠云(谿)

錢糧商情

特產市場 十九日午前期市仍無特殊材料、大豆頗不起色、商情軟調、三等大豆成交未妥、豆餅平穩、豆油亦還軟調、高粱商況不振

△商品前場 麻袋平穩、產地休會、市況不甚明瞭、帷商氣堅定、當市錢市行市、現貨四角、六月限三角八分、七月限三角六分、八月限三角五分、九月限亦在三角五左右之譜

△錢鈔市場 前場軟調、十九日晨海外材料、倫敦銀塊二十四便士二分之一、紐約五十三仙整、孟買銀塊休會無市、滙煙六十九兩〇七五、滙申七十一兩九二五、大洋九十八兩三角五分、中美五十二八兩分之一、上海標金三百六十九兩三、至七十兩七

熊岳禁錢商搗把

熊岳公安局第三分局長宋恩鐸、於日昨據省政府通令、嚴查城內各錢莊錢號有無私行搗把行爲、併貼出佈告禁止搗把以警商人知所愼重、而資維持金融云

吉林麵價日低落

吉林省城各商所銷各種麵粉材料、因端陽節過、用途漸少、又兼年景有豐收之像、於日昨各號麵粉、每袋低落二角之譜、各界甚是歡迎云

僑哈日商協議 中日修約事

日本駐華芳澤公使、對我國政府月前捧呈國書、以屬中日國交、再復圓滿、不久又將協議改訂中日通商條約、故日本工商會、發函各地之工商會、徵求對於修約意見、哈埠工商會現已接到該函、於本月十五日開會、其議得案件即關周於改訂中日通商航海修約之希望事項云

開原錢法之靡定

城內於夏曆端節前一日、因孫台驛取引所、按照華商慣例、停止交易三天、日前(十三日)節後第一次、金票每百元、竟行暴落、至換奉小洋五千七百四十元、現洋百元亦落至換奉票五千三百元、致與節前相差太遠、詎於昨十三日金票又行暴漲、每百元換奉小洋六千一百十元、現洋百元亦換奉小洋五千七百餘元、此眞謂錢法漲落之靡定云(才)

佈告禁現洋出境

熊岳本邑公安第三分局長宋恩鐸、日昨接到省主席訓令、禁止現大洋出口、以維持金融、昨日宋分局長粘貼佈告、通知城內各商民人等勿須紊亂金融、以固奉票之根本、聞該局長爲各項政務、頗形忙碌云

遼陽縣政府 派員查錢商

遼陽縣政府、奉省府令、謂錢法毛荒、純係奸商搗把之所致、若不嚴行查辦、實不足以維錢法、故特令各縣對于錢莊銀號、務須派員嚴行檢查云

復縣之米珠薪桂

舊城內近因錢法現在暴漲、百物騰之昂貴、包米每斗由

東北交委會將與滿鐵交涉 修改鐵路合同

東北交通委員會、對於與滿鐵管理之吉長鐵路、及借款鐵路之四洮、洮昂等三鐵路滿鐵方面所派之技術會計人員、擬要求減少額數、及利率之降減、現已出公佈一準切、俟滿鐵社長山本條太郎由國歸任之後該會即將提手修改契約之交涉云(谿)

官銀號焚燬奉票

東三省官銀號、此次發行之百元滙兌券、原爲謀商人之便利、兼兌收回以前發行之十元奉大票、聞自(三月間)發行百元券以來、迄至現今已收回十元奉大票、計有九于九百八十六萬元之多、現均在小南關風雨台焚燬、並聞該號復在該處建築最大焚票爐一座、專爲焚燬奉票之用云(谿)

五月中大連市設五市場 各色批發零售賣項

較上月及去年同期均增加

查五月中大連市設立五魚菜市賣項、計批發十二萬六千五百五十一圓六角六分、零售二十八萬二千一百四十七圓二角、合計四十八萬八千六百九十八圓八角六分、比較四月份、增加四萬七千七百五十二元三角六分、再與去年同期比較、仍增三萬五百零五圓六角六分、茲更將各市場賣項內容、詳表於左(單位圓、圓未滿悉捨棄)

△信濃町市場

蔬菜果實	批發	四三、三三三
	零售	三八、三三三
魚類	批發	七七、九一八
	零售	七六、三五五
鳥獸肉	批發	五、三三〇
	零售	一七、五五二
食料雜貨	零售	二、九八六
生鳥	零售	九、九八〇
外部雜	零售	二、六四八
計	批發	一二六、五五一
	零售	一七六、七八四
合計		三〇三、三三五

△小崗子市場

蔬菜果實 零售	六、六二四
魚類	三、八八〇
鳥獸肉	四、九七三
食料雜貨	一二一
生鳥	一、二〇〇
合計	一六、七七七

△沙河口市場

蔬菜果實	一、五〇一
魚類	二、八〇〇
鳥獸肉	二、一〇〇
食料雜貨	四、〇五一
內部雜	一、一六一
外部雜	一〇、六二四
合計	二二、三七六

△山縣通市場

蔬菜果實	六、六七一
魚類	二、七二三

鳥獸肉	三、二六一
食料雜貨	三、三六一
生鳥	八二一
內部雜	六、四五五
合計	六〇、一九九

△千代田町市場

蔬菜果實	九五〇
魚類	一、四〇
鳥獸肉	八六〇
外部雜	一二、七〇
合計	六、〇二〇

△累計之部

蔬菜果實	批發	四三、三三三
	零售	五四、〇七七
魚類	批發	七七、九一八
	零售	八七、一九九
鳥獸肉	批發	五、三三〇
	零售	二八、六〇九
食料雜貨	零售	五七、四五九
生鳥		一一、九九二
內部雜		七、七六六
外部雜		三五、〇四二
計	批發	一二六、五五一
	零售	二八二、一四七
總計		四〇八、六九八

特產行市(十九日)

▲大豆 前場

日期	開行	最高	最低	收盤
六月末	六五二〇	六五三〇	六五〇〇	六五一〇
七月末	六四三〇	六四四〇	六四三〇	六四四〇
八月末	六四四〇	六四四〇	六四三〇	六四四〇
九月末	六四四〇	六四四〇	六四三〇	六四四〇

所成數 百三十二車

▲三等大豆 未安

▲豆餅

月限	開行	最高	最低	收盤
七月限	二一〇五	二一〇〇	二一〇〇	二一〇〇
八月限	二一七〇	二一五五	二一五五	二一五五
九月限	二一五〇	二一三〇	二一三〇	二一三〇
十月限	二一〇五	二一〇五	二一〇五	二一〇五

所成數 十萬九千片

▲豆油

日期	開行	最高	最低	收盤
七月限	一六七五	一六八〇	一六七五	一六七五
八月限	一七〇〇	一七〇〇	一七〇〇	一七〇〇
九月限	一七二〇	一七二〇	一七二〇	一七二〇
十月限	一七三五	一七三五	一七三〇	一七三〇

所成數 一萬四千箱

▲大豆 後場

日期	開行	最高	最低	收盤
六月末	三九八〇	三九八〇	三九一〇	三九一〇
七月末	三九六〇	三九七〇	三九二〇	三九二〇
八月末	三八七〇	三九七〇	三九二〇	三九二〇
九月末	三九七〇	三九七〇	三九〇〇	三九〇〇
十月末	三八〇〇	三八〇〇	三七九〇	三八〇〇

所成數 百八十八車

日期	開行	最高	最低	收盤
六月限	六五一〇	六五二〇	六五〇〇	六五一〇
七月限	六四五〇	六四五〇	六四五〇	六四五〇
八月限	六四四〇	六四三〇	六四三〇	六四 〇
九月限	六四四〇	六四三〇	六四三〇	六四三〇

所成數 九十車

▲豆餅

日期	開行	最高	最低	收盤
七月限	六三二〇	六一二五	六三二五	六一三五
九月限	二一三五	二一三五	二一三五	二一三五
十月限	二一〇五	二一〇五	二一〇五	二一〇五

所成數 九千片

▲豆油

日期	開行	最高	最低	收盤
八月限	一六九五	一六九五	一六九五	一六九五
九月末	一七一〇	一七一〇	一七一〇	一七一〇

所成數 千箱

▲高粱

日期	開行	最高	最低	收盤
九月限	二九四〇	三九五〇	三九四〇	三九四〇
七月限	三八一〇	三九四〇	三九四〇	三九四〇
八月限	三九四〇	三九五〇	三九四〇	三九四〇
九月限	三九四〇	三九三〇	三九三〇	三九三〇
十月限	三八〇〇	三八〇〇	三八〇〇	三八〇〇

所成數 五十四車

現貨前場(十九日)

混保大豆	袋物 六五七〇 裸物 六五八〇	
所成數	四十車	
三等大豆	袋物 裸物	
所成數		
豆餅	一三一〇	一三一〇
所成數	八千片	
豆油	一六六〇	一六五五
所成數	一千箱	
高粱	三九〇〇	三九〇〇
所成數	五車	
包米	四二〇〇	四二〇〇
所成數	三車	

錢鈔行市(十九日)

近期 九五四五 九五五〇 九四二五 九五二五

成數 百八十六萬圓

▲前場 現

時	鈔對金	銀對洋	金對洋
九時	九五五五	一三七〇	一三八四
十時	九五四〇	一三七〇	一三六〇
十一時	九五三五	一三七〇	一三七〇
十二時	九五二〇	一三七〇	一三八〇

所成數 金對銀 一五萬五千圓 銀對洋 七千圓

二時半	九五一〇	一三六五 一三八五
三時半	九五一〇	一三六五 一三八五
六月廿八日	開九五一〇 高九五二五 低九五一〇 散四九五二〇	

滙兌行市(十九日)

倫敦銀塊	二四片二分一
同 先物	一四片六分九
紐約銀塊	五三仙〇分〇
孟買銀塊	四弗八仙 六分三
美英電滙	四四弗六分一
日滙兌	五八弗二分一
日美滙兌	

市場電報(十九日)

▲大阪綿絲

月限	前場開行	前場收盤
六月限	二四〇〇	二三九〇
七月限	二三九〇	二三七〇
八月限	二三六〇	二三六〇
九月限	二三三〇	二三五〇
十月限	二三六〇	二三六〇
十一月限	二三五〇	二三五四
十二月限	二三五〇	二三四〇

▲橫濱生絲

六月	一三六五〇
七月	一三五五〇
八月	一三三六〇
九月	一三二五〇
十月	一三二三〇
十一月	一三一〇〇

▲印度麻袋

綠扛袋 鹽扛袋 兌行

北地市況(十九日)

特產

▲大豆

開原	七月限	一〇五•二〇	一〇五•一〇
	八月限	—	—
	九月限	—	—
長春	十月限	一六•九二	一六•九三
	十一月限	一六•六八	一六•六八
	十二月限	—	—

▲錢鈔 開盤 收盤

哈爾濱	七月限	一•六七五	一•六八〇
	八月限	一•六八五	一•六八〇
	九月限	—	—
公主嶺	七月限	—	—
	八月限	—	—
	九月限	—	—

▲高粱

開原	七月限	—	—
	八月限	—	—
	九月限	—	—
長春	七月限	一〇•〇〇	一〇•三〇
	八月限	一〇•四二	一〇•六二
	九月限	一〇•五五	一〇•六六
公主嶺	七月限	—	—
	八月限	—	—
	九月限	—	—

▲小麥

哈爾濱	七月限	一•八三七	一•八四五
	八月限	一•八五二	一•八五五
	九月限	—	—

奉天(奉票)	現貨	六四六五•〇	六五〇〇•〇
	定期	六五七〇•〇	六五八〇•〇
開原(奉票)	現貨	六五三〇•〇	六五三〇•〇
	先限	六五五〇•〇	六五六〇•〇

我國棉產調查（許彭年）

(四)四川省 四川省產棉不甚豐富、其產地則在岷江及嘉陵江一帶、主要產地、則爲射洪、遂寧、資陽、簡州等處、全省產額、較生絲之產額爲少、然尚缺少正確之統計

(五)陝西省 陝西省亦我國主要棉產地、棉種多屬英美品質、其主要產地、在黃河沿岸與渭水流域、以及漢水流域三處、今分述之如下

甲、黃河流域 延川、延安宜昌、鄜縣、同州、韓城、后陽、及中部與洛川一帶

乙、渭水流域 渭水流域之區又可分三部

(一)東路 即在西安以東、其主要產地、在臨潼、華縣、華陰、渭南諸縣

(二)西路 即在西安以西一帶、其主要產地、在咸陽、醴泉、雩、岐山、鳳翔、眉諸縣

(三)河北 即渭水以北一帶、其主要產地、則有涇陽、三原、高陵、富平數縣 以上各縣棉產額最多之處、則爲臨潼、涇陽、三原三縣

內、漢水流域 其主要產地在漢中附近一帶、東西延長計有三百華里

陝西省產棉之面積、在一千九百二十年之調查、有一、二八四、〇〇〇畝、產額爲二三九、〇〇〇擔、一千九百二十四年、有一、六四二、〇〇〇畝、產額爲四六二、〇〇〇擔、一千九百二十五年之調查、棉產地之面積、又增至二、五八七、〇〇〇畝、產額亦有七二〇、〇〇〇擔

(六)山西省 山西省之產棉區域、全省均有、其主要產地、則在汾水流域、東水流域、黃河沿岸三處、汾水流域、則以稷山、絳州、洪洞平陽諸縣、所產爲最多、東水流域則以蒲州、虞鄉、臨晉、猗氏、夏縣、平陸、聞喜、安邑、曲沃諸縣爲多、至黃河沿岸之主要產地、則在榮河、河津兩縣附近一帶

山西省棉之產額、連年增加究其增加之原因、大抵在官廳之獎勵、種植方法逐漸改良之故、按官廳所發報告、民國十三年時山西種棉地共達一百五十萬畝、每年軋棉約產四十萬擔

第三 天津市場範圍內主要產地及生產狀況

(一)河北省 河北省之產棉區域、在東河流域、與西河流域一帶、每年約二十萬擔

此係日人之調查、據我國通如崇 棉業公會之報告、在一千九百二十年、棉田面積有四、三六一、〇〇〇畝、產額有一、〇二二、〇〇〇擔、一千九百二十四年棉田面積、有三、〇六八、〇〇〇畝、產額有七三九、〇〇〇擔、一千九百二十五年棉田面積有四、〇四二、〇〇〇畝、產額則有一〇、一五〇、〇〇〇擔

甲、東河流域 東河流域、即天津東北部諸流域一帶、北塘河、海河、灤河均包在內、其中主要產地、則在豐潤、唐山、玉田、薊河諸縣在豐潤縣境內、則以宜莊、小集所產居多、玉田縣境內則以窩落沽及楊村所產居多

乙、西河流域 西河流域、乃天津西部諸流域之總稱、可分上西河、與下西河兩部上西河即大清河一帶、該處之主產地、則在高陽、蠡縣、完、初諸縣、下西河即包括滹沱河、與富陽河一帶、在滹沱河流域、則以位伯、小黑樵、舊城、晉州、正定石家莊、深澤、藁城、爲主要產地、富陽河流域則以藁城棉花、趙州、換馬店、元氏寧晉、臨洛關、邯鄲、武安南宮等處爲主要產地(未完)

祇費大洋四元五角 人人可以自己拍照

柯達攝影大徵求

第一次交卷截止期在陽歷七月卅號

美國柯達公司 爲普及攝影術起見 發起一個大規模的徵求 成立不到半個月 入會的紛至沓來 全國皆是 大有山陰道上應接不暇之勢 所有鷹眼牌鏡箱 早已發完 現在又到大批現貨 要入會的趕快報名 祇費大洋四元五角 即得天下著名柯達公司製造的B字鷹眼牌鏡箱一架 和一百廿號柯達軟片(裝黃匣中)二卷 入會後 有奪標的希望 會員照了試題去拍 每月三十號前 將答案(就是用所拍的底片印出來的) 連同一百廿號柯達軟片空匣兩只 寄到本會 每月預評一次 成績合格的 再送柯達軟片一卷 九個月後 敦請名人公開總評 答案射中最多 而且成績最優的 就得一等獎 獎金很多差不多人人有希望

(獎額列左)

優等獎 金一百五十元
第一名 金一百元
第二名 每個五十元
第三名 金四個 每個廿五元
第四名 金六個 每個十元
第五名 金十個 每個五元
寄費 會費四元五角 寄下鏡箱的郵票 同時要三省省費 其他各省六角 浙江陝雲貴東三省香港四川 九角

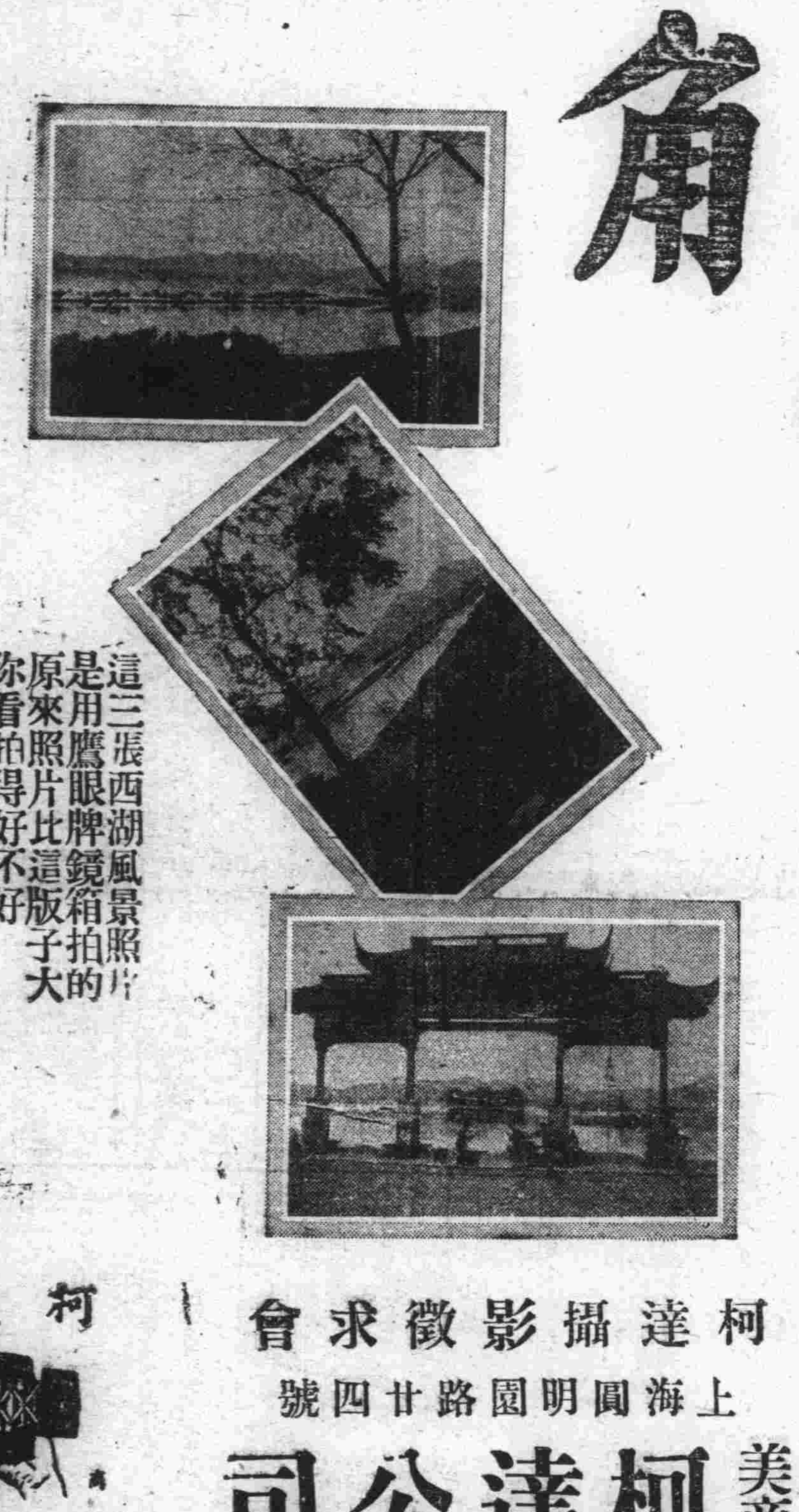

這三張西湖風景照片 是用鷹眼牌鏡箱拍的 原來照片比這版子大 你看拍得好不好

(印有會章函索即寄)

上面是鏡箱和一百廿號柯達軟片 是黃匣子裝的 是可以拍出三張的一片 四張照片之一 能出 分鏡頭 名人必須會對柯達 出品片子 照片拍出美張

柯達攝影徵求會
上海圓明園路廿四號
美商 柯達公司

柯達 KODAK REGISTERED TRADE MARK